工商晚報

THE KUNG SHEUNG EVENING NEWS

中華民國內政部登記證

督印及承印：工商日報有限公司 香港灣仔分域街十八號

各部電話：
編輯部：七三〇七〇六
採訪部：七二〇六二七 七二三四九二
營業部 廣告部：七二九三〇七 七三〇七〇八 七二七二八二
社長室：七二四八五四
總編輯室：七二七二式二
經理室：七二七二六一
秘書室：七二七二叁二
中區辦事處：二式五四九五 二式一式三八

電報掛號二〇七五 郵箱六二號

新聞紙類八七七號 出紙兩大張售價一毫

上海第一醫學院院長
顏福慶遭清算

【本報訊】馳譽國際之外科醫生、中共上海第一醫學院院長顏福慶，已遭受中共之嚴重清算，指為「反黨」。

顏福慶為我國名外交家、曾任駐美大使顏惠慶之令弟，顏氏對外科（尤其是骨科）極為專長，桃李滿門，本港醫生亦多是他的高足。

毛澤東在一次嚴重的病症中，曾延請顏氏負責診療，迅告復原。去年顏氏八十壽辰中，毛亦曾派人送禮，為顏氏祝壽。

據說：顏氏近亦被指為「反黨」，而遭受清算，罪名是在今年初的一次集會中，顏氏在會場中大家都叫共產黨萬歲聲中，竟被指為叫出國民黨萬歲，因是，而遭「人」檢舉，進而清算。

這件事，可能是中共故入人罪，也可能是栽贓架禍的手法。因為顏氏雖老邁，但平素小心翼翼，不敢牽入政治漩渦，中共於人聲嘈雜中，製造一項莫須有的罪名，正他們的拿手好戲。

昨日天氣非常炎熱

【本報訊】天氣酷熱，昨日最高溫度達攝氏三十二度六，即華氏九十度七，與今年以來最熱之一相同。

根據天文台紀錄，六月份平均高溫度為攝氏二十九度八（華氏八十五度六），而天文台有紀錄以來最高之六月氣溫則為三十五度六（即華氏九十六度一）。

七月份之平均高溫為攝氏三十度（華氏八十七度三）。

日來炎熱，天文台謂：係因溫熱空氣從南方吹到，同時風勢輕微。預料熱潮仍有幾日徘徊。

「文化革命」的妙用 陳弓作

盧麒今晨在調委會作供稱
探長藍剛恐嚇他 揚言將他放水燈
被帶至警署見地下滿是鮮血哭聲震室

【本報訊】盧麒今晨繼續在九龍騷動調查委員會，接受仙昆納第大律師的盤問。他透露四月八日清晨在旺角警署內，探長藍剛恐嚇他，要給他「放水燈」，並且要推他出彌敦道用槍射死他。仙昆納第逐問他相信此事否。盧說：像藍剛這個盜賊相他是做得到有餘的。

盧又稱：由於懼於當時形勢所逼，藍問他葉錫恩給他五千元時，他承認了。他說：他只見過葉一次，從未接受過她五分錢。對藍的供詞是準備一有機會便把它推翻。

該調委會於今晨十時十二分繼續在高等法院第二庭聆訊。由盧麒接受代表葉錫恩的仙昆納第大律師盤問他於四月七日以後的經過情形。

盧麒在作答覆中稱：他因破壞宵禁令而於四月七日被拘捕，被提控時，他不認罪，當時的審訊程序是：他並無律師代表而有兩名警方人員上庭作供。他們說他在四月六日向羣衆演說。他並無注意當時法官曾否問該等警方人員為何不在當時拘捕他，但是，他相信該法官沒有這樣提出。

仙昆納第繼問他甚麼是「引導性作供問題」，他說不清楚，大律師說：因他無請辯方律師故當時並無接受引導性作供。

盧又說：後來撤銷了他的煽動的罪名。

四月七日，他在一大廈內被捕，當時拘捕他的人並無說出理由。之後把他帶去旺角警署，獄員不說甚麼，只叫他跪在室的一角，過了一夜，至凌晨五時卅分才准企起來。在房內，地下滿是鮮血，被捕的人哭喊震室，他並親眼看見很多人被毆打，一個陳和的青年被警員用棍毆打，當時陳說：「眞可惜呀！」一警探一句「可惜甚麼？」說完後便再用棍撞他的肚子。另外一名歐籍人士也被困在同一房子內。

清晨六時，一九五號警目叫他簽供狀，上書他是在金輪大廈走廊被捕的，是由於破壞宵禁令而被捕。

他今晨說：他不知道當時簽的是甚麼，是警探叫他這樣寫的。

清晨時，他被毆打後被帶往隔鄰的一座大廈三樓的一間房，那裏已坐滿四、五名像貌兇惡的便衣歐籍人士。後與警官愛比遜隨附人單獨進入另一辦公室。愛比遜隨問他幾個問題，一些關乎示威及暴動事，他用英語答他，說了眞話。愛當時談及貝納祺和葉錫恩。問他時並無先行警誡。當時他想去電他的律師羅士比，但嚴厲禁止觸及電話，十分鐘後，一名探長來帶他到他的辦公室，探長用中文寫了一些東西，然後出去，另兩個幾年前見過的探員，其中一個是盧超，入來後，不說什麼被立刻毆打，當時他感到像是「觸了電」。仙昆納第說在法庭上說「觸電」的形容詞很易使人誤解，故問盧此詞何解。他說：

他們用拳頭打他時，疼痛的程度有如小時玩電器時觸了電，這十分鐘中拳掌用齊，擊及全身。之後，他感到很暈。他們又令他坐下，一出了室，他曾欲打電話給律師，剛巧藍進來，停止了他並罵他，又令蹲在室角。藍說他沒有骨氣，不似中國人，侍着葉錫恩及貝納祺的「鬼佬」來嚇警方，若他不給警方葉、貝二人的情報，則拉他出彌敦道用槍射死他，他當時相信像藍剛這個盜賊相是毒得可以做得到的，他續稱他們並要給「放水燈」。盧說：那就是用火水倒在肚臍上用棉纖燒着了，直至火水燒完。盧也相信他們是會做得到的。

藍又叫他坐在橋上，並問他什麼是政治，他答：從孫中山的解釋「管理衆人之事」就是政治。藍又說：「好似葉錫恩的契弟仔遲早被解出境。」

盧續稱：他們問他是收了葉錫恩五千元或是五萬元。他却承認收了葉五千元。他說：他所以這樣說是因為情勢危險而將來有機會便可推翻口供。

他表示：他祗見過葉一次，從未收過她五分錢。

盧麒不服原判案 遭高院全部駁回

【本報訊】為着盜竊單車一項罪名在粉嶺裁判署被判入獄四個月而不服上訴要求減刑，及反對原判的盧麒，今晨被高等法院全部駁回。高等法院副按察司鄧理頓今晨在駁回該上訴案中指出：被告的被定罪，是由原審法庭所接受的證供，全部完整而充足，至於要求減刑一節，是被告的申請已超過法定的申請期間。本案被告由沈澄大律師代表，高院經連續聆訊多天，今晨宣判。

名園西街居民太苦
盼政府當局速設法善後
使他們今後生命財產均獲保障

【本報訊】一場豪雨，把好好一個香港鬧得天翻地覆，多少人喪失了生命，廬舍為墟，家產盪然，而受災區域中，短短一條名園西街，可說損失最大。雨災雖然事隔兩週，該處居民，不但談雨色變，而且許多人尚在身受其害，直接間接，仍然在受損失與不便，他們都希望當局早日提出一個具體辦法，使他們財產、生命，獲得保障，也減少許多生活上的不便。

在這次雨災中，據最保守的估計，該街的財物損失最少也有三百萬，汽車被毀，房屋毀壞，除了人已證實死亡，據傳尚有失蹤的，可是，他們的災難，似乎尚未完，為了防洪，街上堆起了沙包，木橋，使他們深覺「蜀道難行」，部份樓宇，食水缺乏，凡同身處沙漠，何處是水源，更有甚的，許多屋宇，被宣佈為危樓，數百人頓感無以為家，即使未宣佈危樓的，已因水勢威脅，以及生活上種種不便而惶惶不可終日，使他們有名園西街災禍何其多之感。

本報所收雨災捐款 今晨送社會福利署

【本報訊】工商日報及工商晚報連日來經常收到讀者捐款救濟這次豪雨成災的災民，由本月十五日起至本月二十六日止，共收到捐款六萬三千三百四十元零一角三仙，該等款項，經於今晨由本報會計主任李達之送交社會福利署，由署長陶雅禮代為接收轉交待救濟災民。

卅×號的龐小姐說：雨災之後，損失不輕，倘要馬上搬離，實在使人感覺不便。

這位居民說：「我間屋被雨水冲塌了，有地方住。」

一住民余先生說：這次突然而來的豪雨，過後猶有餘悸。

名園西街寸步難行

記者今晨，特地到這「多難的地區」作一次巡禮，發現該區大部分樓宇積泥未清，為了防洪，架設了木橋，堆起了沙包，居民往返，極感不便，大多居民提到當日情形，都無不色變，至於目前，也有不少困難的。「堆積的沙包，支架的木橋」，使這些居民大有蜀道難行之嘆。

一號的一位張先生說，雨災雖已過去十多天，但是，食水供應。該樓尚未恢復，往往走幾條街找食水，實在不便，而且，附近積泥未除，是否尚有人被埋未知。陣陣臭味傳來，中人欲嘔，鑽地機日夜不停，水勢威脅，人心惶惶，實在難以長居。

卅×號樓下一位姓應的小妹妹說：他們的房子，雨災後被宣佈為危樓，被勸令立即搬出，不搬嗎，恐怕發生危險，搬呢，匆促間實在困難，他們人家是搬了，可是，有的東西不能搬的，只好留在隔鄰照顧一下，實在不便。

袁太太談雨色變
雨災前去九龍 回來後牆倒塌

卅×號一位潮州籍的袁太太說：雨災前一日她恰好到九龍去了，回來整個家變了樣，房屋後面牆倒了，當局為了怕危險，要他們搬出，傢具財物損失了不算，一家十幾人，竟然間馬上要搬屋，眞不知怎辦才好呢，幸好，目前暫住在親友處也就算了。

她隔鄰一位佘先生說：這次災後，財的損失浩大，要搬遷的，當局似乎在搬遷上，或者在房屋上，替他們安排一下，臨時周章，對於一般人家並不容易，許多人，不是要搬便馬上有能力搬的。

西貢壁屋炸彈事件
係海軍演習意外中發射

【本報訊】西貢壁屋村在本月廿四日突然發生爆炸事件，今晨官方證實：這夥炮彈是由於該天一艘軍艦在牛尾海演習時所發出的。

海軍當局一發言人今晨宣稱：這夥炮彈，是由在該天演習時由於一枝擲動炮管發生故障以致該夥炮彈突然超出常軌，以致落在西貢壁屋村處。發言人續稱：這種炮彈超出常軌的意外，並非時常發生，刻下海軍當局已展開調查此宗意外之原因中。

干諾道中路面裂痕 工程人員加工修理
可能係因地下水喉管爆裂

【本報訊】中區干諾道中聖佐治行建築地盤，前面馬路發現地面有裂痕，干諾道中西行車輛今日改行單綫，以方便修理工程的進行。

據一名在路面當工的人士稱：此處地底漏水，影響路面有裂痕，可能是地下水喉管爆裂。現時上址地點面積約數百方呎已封閉，其中有一小塊面積約有十餘方呎的地方，溢出水來，工程人員今午已在開鑿地面，進行搶修。

圖片說明：干諾道中路面發現裂痕，今午工程人員已着手修理。

風姐吉蒂吹近東京

颱風「吉蒂」在午間集結在東京西南偏南二百八十哩處，時速二十哩，向東北吹去，中國之氣壓仍低。

天文台預測今日吹西南風，天色晴朗，中午室外溫度為攝氏三十二度，濕度為百分之六十九。

請刊登本報廣告 電七三〇七〇八

九龍大同中學招生
中文部（各班級均全日上課）
(一)中一至中六 (二)小一至小六
(三)幼稚園高初級 (四)夜校小四至中五
英文部（F5 F4 全日上課）
(一)F6-F1 (二)P5-P6
報名開始 簡章備索
董事長兼校長 江茂森
考試：七月十日
校址：九龍亞皆老街115號

阮高奇與美駐越軍政大員 舉行重要會議

一名北越連長携械向政府軍投誠
佛教領袖天吉下令智廣停絕食

【西貢廿八日合衆國際社電】南越總理阮高奇，昨天與駐南越美國高級領袖及一位詹森總統的特別助理會談。

南越人士說：阮高奇曾在他的辦公室中，與美國大使洛治，美軍司令韋斯摩蘭及有關越南的社會與經濟發展的總統特別助理科穆，作歷時四十五分鐘的會談。會談內容未有透露。

【西貢廿七日法新社電】政府發言人今天說：共部隊於本年四月經由胡志明小徑滲入南越境內的一個北越尉官，經已携械向南越方面投誠。

那個發言人說：阮清心中尉，是北越三二五師第八營第七連連長。他在邦美蜀地區向政府軍投降。

他說：他十八年以來，即已成爲一個軍人，他曾在山西（河內西北四十公里）北越步兵軍官學校受訓。

【西貢廿七日法新社電】南越佛教最高領袖天吉今天呼籲兩位主要的佛教領袖，團結並重新考慮他們對政府的態度。

天吉從順化命令在西貢的佛教總會主席心珠召開理事會，來研究阮高奇總理對最近由心珠所提出的有關政治與宗教危機的意見的答覆。

他並命令智廣中止已歷時十九天的政治性絕食抗議。

最後，天吉要求所有佛教徒在總會的領導下團結一致，並執行它的命令。

海豚形超音速飛機

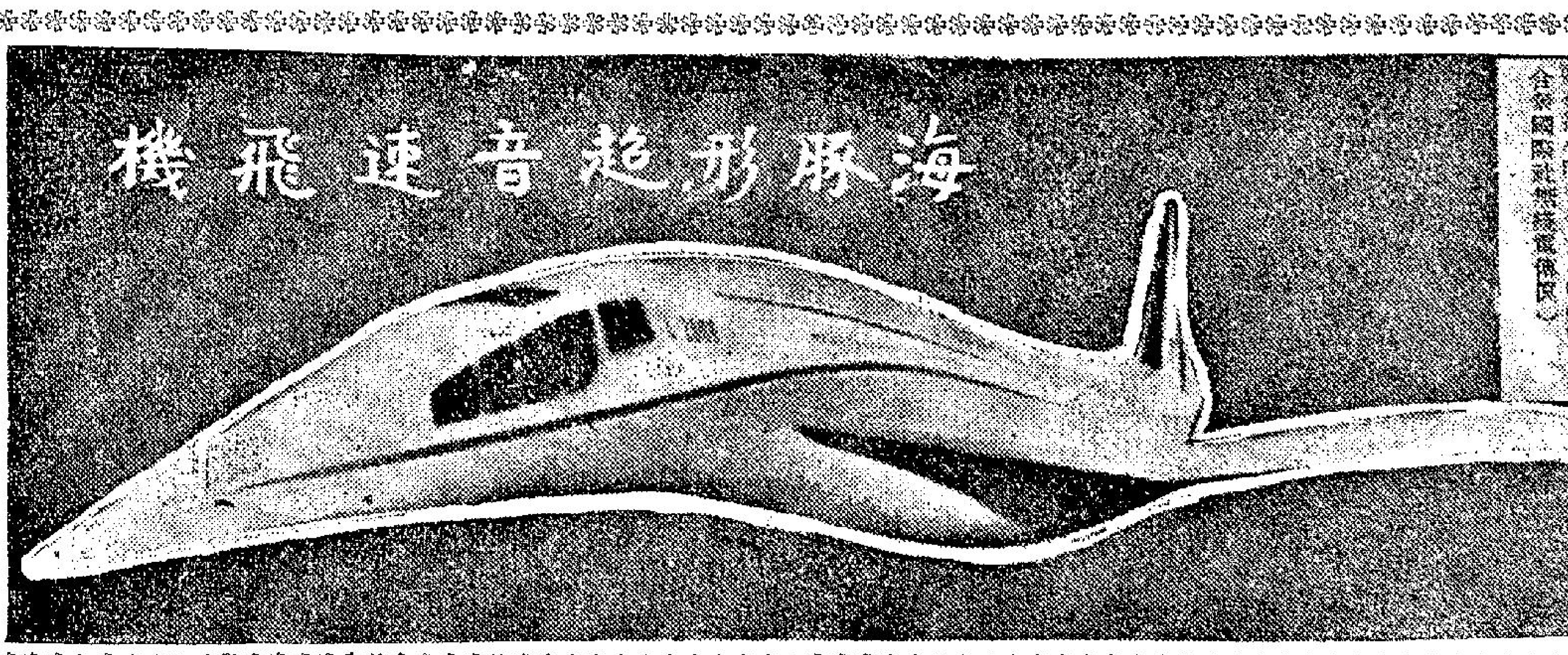

加州洛歇飛機製造公司，於本月廿七日公開發表，其所計劃製造的超音速運輸機模型。這種飛機，與一個足球場一樣長，其設計是每小時飛行一八〇〇哩。（合衆國際社無綫電傳真）

謝虎在周恩來面前 抨擊羅共採取中立路綫

巴基斯坦接受美援 周酋慌忙再去拉攏

【伯爾格萊德廿八日合衆國際社電】阿爾巴尼亞總理謝虎，在中共「總理」周恩來面前，開腔抨擊羅馬尼亞在莫斯科與華盛頓勾結之際，追求一種中立路綫。

這裏昨天收聽地拉拿電台的一項廣播說，該演詞是於星期日在亞得里亞海的港口都拉索發表的。

謝虎的排砲，是針對莫斯科與華盛頓。他指摘蘇聯與美國正在準備一項「大陰謀」，一個針對越南人民的第二個慕尼黑」。他並指摘蘇聯的「修正主義」領袖勾結帝國主義，利用「歐洲安全」爲藉口，來對付東德。

他說：「這項陰謀，旨在提供帝國主義在歐洲的安全，使它能分身，準備在亞洲對付中華人民共和國的戰爭。」

地拉拿電台廣播引述謝虎的談話說：修正主義路綫與馬克思、列寧主義路綫，已較過去更爲分明。

他說：「這是一場生死存亡的鬥爭，不可能有中立主義。」

【洛瓦平第廿七日法新社電】此間刻在從事安排，擬大擧歡迎中共「總理」周恩來。據說：周恩來將在明天抵此，跟巴基斯坦總統阿猶布罕晤談。

周恩來將在訪問阿爾巴尼亞完畢時來此稽留三天。消息靈通人士今晚認爲：周恩來前來此間的主要目的，是擬藉親自跟阿猶布罕接觸，保証中共跟巴基斯坦的交情依舊良好。

美國恢復援助巴基斯坦，使此間的親中共份子感到焦慮。他們說：巴基斯坦外長布托（共人極力主張巴基斯坦跟中共交好）辭職，是美國恢復援助巴基斯坦的條件之一，等於巴基斯坦向美國「投降」。

此間觀察家指出：爲周恩來本次來訪的原定計劃，有一項重大改動。周恩來原將跟其隨行人員下榻莫里（其地跟洛瓦平第相距五十公里左右）。在中共「大使館」要求之下，此一安排已被取消，現在，周恩來將下榻此間跟巴基斯坦相鄰的迎賓館，以獲得較多時間，跟阿猶布罕晤談。

法將於數天內 舉行連串核試

【巴黎廿七日法新社電】據消息靈通方面人士本夜說：法國「在今後數天內」，將在太平洋開始舉行三個月一系列新的原子試驗。并在那一系列試驗的末期，試驗較爲接近法國「氫彈」的一個步驟。

那方面人士并說：法國第一枚熱核子「氫彈」，將於明年準備妥當。

那些在法屬摩魯洛島（在大溪地東南約八百哩）周圍爲中心的試驗，將以爆炸威力比一九四五年對廣島所投擲的那枚炸彈（其炸力爲二萬噸）大過七倍的兩枚原子彈，爲其開端。

蘇卡諾接受英使遞國書

【新加坡廿八日合衆國際社電】耶加達電台星期一消息：蘇卡諾總統將於星期二，在獨立宮的一項儀式中，接受英國駐印尼新大使史超華所呈遞的國書。

新加坡所收聽的那項廣播說：史超華是繼基爾克利斯特，出任該職的。基氏經於兩個月以前回返英國。

「人民日報」叫囂 將汚腥旗插台灣

拒絕陳毅與羅斯克會談建議

【東京廿八日美聯社電】中共於星期一拒絕關於由美國國務卿羅斯克與中共「外長」陳毅舉行一次「面對面」會談，俾商討越南和平問題所提出的一項建議。

北平人民日報撰論說：「美帝此種擴大戰爭，並同時玩弄和平把戲的策略，永不能騙倒中越人民。」

那篇以「一定要把五星紅旗插到台灣省」爲題的社論，由新華社向國際廣播，並在東京所收聽。

那項由中共與美國外長舉行會談的建議，是於今年六月十六日，由美國參院領袖曼斯菲爾所提出的。

【巴黎廿七日法新社電】北平人民日報今天發表一篇冗長社論，重申中共對獲得台灣的要求。

新華社引述該報的社論說：「一定要把五星紅旗插到台灣省的土地」，并說美帝是「中國人民和亞洲人民不共戴天的死敵。」

那報追述美國「在一九五〇年六月廿七日，佔領中國在台灣」。

那報力謂台灣是中國領土不可分割的一部份。并謂：中國人民的神聖任務，是在於解放和使到在「美蔣派系」下受到壓迫的中國人民，獲得自由。

那報并說：「中國人民一定要解放台灣，一定要把五星紅旗插到台灣省，一定要把美國侵略者從台灣省趕出去。」

英船東雖已讓步 海員態度仍強硬

【倫敦廿七日美聯社電】英國海員工會將在本星期二跟船東方面談判，擬使海員罷工的事件獲致解決。在本星期一晚，英國海員工會討價還價的立場，已告強硬。

英國海員罷工現已進入第七個禮拜。在英國好些海口，罷工海員曾召開會議通過決議，主張在每週工作四十小時的要求上，不作讓步。

船東方面表示，願意使海員每年現有的廿九天假期增加九天。海員工會方面在上週末從事考慮，把這作爲再開談判的基礎。

在利物浦、曼徹斯特、赫爾和吳德尼，海員曾在本星期一開會，充份支持海員工會的全國性領袖，要求全國海員工會在跟船東談判時，堅定立場。這四個海口罷工海員所開的會議，拒絕船東方面的建議，指爲不能接受，要求每星期工作四十小時，星期日在海上休假，照樣領薪，同時要求使海員繼續享有已有的福利。

記者試被狗咬

合衆國際社記者麥花爾（左圖），於本月廿五日，在費城自動甘受一頭警犬的襲擊。那頭一百磅警犬，被警官奧爾克用皮帶拖住。麥花爾身上穿有「防止襲擊的衣服」，他未有受到那隻警犬所抓傷。

印尼撤換親共使節 河內古巴中共三處大使被炒魷魚

與美蘇合作謀

【耶加達廿七日路透社電】印尼外交部今天宣佈：解除印尼駐河內與夏灣拿大使職務。一份聲明說：兩人在未能與新政府協議後，已被免職。

另三位大使已自動請求免職，並可能於短期內返回印尼。他們是駐可倫坡、馬里和阿克拉（迦納）。

印尼駐北平的大使，在未能與新政府的反共措施協調後，早被免職。

【米蘇里州堪薩斯城廿八日合衆國際社電】據印尼駐美國大使巴拉爾於星期日說：印尼將繼續成爲一個不結盟國家，并將對抗外國的任何支配權。

巴拉在米蘇里州立大學發表演說。他說：印尼謀求與美國和蘇聯互相合作。

他說：「我們曾經一度反對所有外國資金幫助我們開發我們的國家。我們實不能這樣做法，因爲這件事情需要太長的時間。我們有着巨大天然資源的潛力。我們擁有勞力，但我們需要技術知識和資金。」

巴拉爾并說：自去年十月的政變企圖以來，蘇卡諾總統并未有如若干觀察家所說明的一樣，經已失去權力。

美陸戰隊與傘兵 追擊潰退越共軍

【西貢廿八日合衆國際社電】美國海軍陸戰隊，昨天與美軍傘兵一起，在中部沿海地區的一場大規模掃蕩戰中，追擊約一團共軍。

當在西貢東北二百五十哩的叢林山脈中進行的「赫斯行動」進入第九天之際，美軍指揮官已調一營海軍陸戰隊增援空運部隊。據說昨天祇與共黨作輕微與零星的接觸。

這項已告擴大的掃蕩行動，美軍第一騎兵師師長諾頓少將已於星期一中午接掌該作戰行動的指揮事宜。美軍動用師級部隊作戰，是罕有的事情。美軍傘兵已擊斃三百九十五名共黨，並鹵獲一百四十一件武器。美軍傷亡輕微。

在另一項地面作戰中，美國海軍陸戰隊於昨天在順化以北酷熱的沼澤地帶中，擊斃六十一名敵人。

【西貢廿七日法新社電】南越政府今天宣佈：南越和好教軍將領（共人已在吳廷琰執政時期被處決）的財產，將全部發還其家人。

在一九五五年至一九五六年一段期間，吳廷琰政府曾跟和好教軍開火，巴卡是在那段時間之內被處決的。

狂飆吹倒漢堡 繼續轉襲東京

披頭四飛日擧國騷然

【法新社東京二十七日電】日本準備接待披頭四及一個颶風，但不知那一個更具破壞力。

據說是一九五九年以來最大的一場颶風「吉蒂」，預料將於星期二下午襲擊日本中部，不過到今晚爲止，它的正確路向還無法知道。

準備最週到的要算是迎接披頭四的工作了，一個國家元首可能都不及他們。披頭四預定于星期二晚從德國到達日本，除非颶風使他們改道，他們在日本將表演五場。如果颶風不到日本，日本警察就準備應付狂迷，五千名警察現已動員起來，到星期日爲止，將一直保護披頭四不至受到狂迷的攻擊。

圖片說明 左爲：披頭四於本月廿七日，在結束他們在德國三天旅行之後，由漢堡啓程，飛往東京的情形。下爲：被雨水沾濕崇拜披頭四的男女青年，於本月廿七日，在德國漢堡機場，大叫大嚷，歡送披頭四前往東京。他們此行，曾使到德國青年於廿六日晚在漢堡市中心區，發生瘋狂的暴動。（合衆國際社無綫電傳真）

吉蒂大發雌威 披頭四避風頭

【東京廿八日合衆國際社電】日本航空公司今天宣佈：颶風「吉蒂小姐」將在今天稍後吹襲東京地區，致使英國的披頭四，迫得在阿拉斯加州的安克烈治城過夜。

披頭四原擬乘坐日航公司客機，在今天下午五時十五分飛抵東京，颶風「吉蒂小姐」則將在大約相同的時間，吹襲此間。現在，披頭四將在明天清晨三時十分前來東京。日航公司的發言人說：載披頭四的飛機，可能會再有所稽延，一切將看颶風「吉蒂小姐」的吹襲情形而定。

宇丹將訪蘇俄首都

【聯合國廿八日法新社電】據今天宣佈：聯合國秘書長宇丹將由七月廿五日至廿八日，在莫斯科作一項官式訪問。

他這次訪問，將是應蘇聯政府的邀請而成行的。

那項聲明並說：宇丹在現時并未有計劃，在往返莫斯科途中，在其他任何首都逗留。

英揆不理左派壓力 仍然繼續支持美對南越政策

但不同意美機轟炸北越平民聚集城市

【倫敦廿八日合衆國際社電】從權威方面獲得的消息說：在支持美國對越政策的事情上，英國政府堅採的政策，是迄不另作進一步的支持。

英國首相威爾遜政府，將繼續支持美國在越行動的現行規模，此中包括空襲北越境內的軍事目標在內。

但是，英國政府認爲不能把所作支持，擴大到贊成美國把空襲範圍，展及可能會使大批平民喪生的城市。

英國政府的立場如此，因爲威爾遜本黨「工黨」的左派人員，反對共對越政策的呼聲，刻正逐漸增加。而且因爲英國政府，擬使接觸之路洞開，藉可從事調處，使共方同意和談。

據悉：威爾遜切望儘可能地支持美國總統詹森，但是，威氏認爲：他已經進到可以支持的限度。對限度以外的作法，威氏則擬審愼將事，因爲英國國內外的反響並不良好。

北越政權拒絕談判，使英國政府有繼續支持美國對越立場，和美國在越行動的必要。據悉：威爾遜不理工黨左翼份子的壓力，在這一點上是依舊堅定的。

威爾遜所採的政策，包括下述兩者在內：㈠英國不派部隊參加越戰，也不撥出武器直接投入越戰。㈡英國不支持美國對北越擴大空襲的規模。美國對北越所作的空襲，如果像最近見於報導的說法一樣，果眞予以擴大，英國則將正式表示旗[illegible]集的主要城市。

哈佛教授基新格表示 美軍撤出南越 無助解決和平

【華盛頓二十八日合衆國際社電】哈佛大學教授基新格於星期一說：他並不看出在現時環境下，美軍由越南撤退有着若何利益。

他是向參院外委會提出證供。他說：「我不相信在現時環境下，美軍退出越南，會結束我們的困難。」

參院外委會主席福爾勃萊特曾向其詢問他是否贊成「攻擊中國大陸?」基新格說：他並不贊成這項政策，「是否會容易使到我們同中國大陸進行一次戰爭。」

基新格說：越南問題過於複雜，殊難迅速加以答覆，但是如果我們有着牽涉攻擊中國大陸的一個目的，則我們需要冒受那項危險。不過他說：「我並不贊成」惹起那一種局勢或者攻擊中國大陸。

錫漢諾克小徑 成越共供應綫

【紐約廿七日美聯社電】「新聞週報」一位最近曾訪問寮國記者說：所謂錫漢諾克路綫，正被共黨用作在柬埔寨與南越間的供應綫。

記者蘇萊在七月四日的一期中寫道：北越軍於二月廿四日，在寮、柬邊界上，對寮國部隊的攻擊，使該路綫在一個月內成爲供應綫。

蘇萊寫道：它現在已與共黨的主要供應綫胡志明路綫相接，成爲「對南越共黨的一條新供應綫」。

統一佛教會 決抵制大選

【西貢廿七日美聯社電】西貢化道院院長釋心密於星期一日說：統一佛教會可能抵制九月十一日大選。

我在越南前綫

十一、一石兩鳥

魯賓摩爾原著 徽之譯

奧斯第安把他的步伐，停止了下來。「關於這一點，淩上校可能不毋稍有遲疑。他可能稍加等候，窺覷美國人是否眞會出擊富紐鎭。如果眞有此擧，而他的越共部隊，又眞的已打擊了我們，使我們有了傷亡。那他將完全信任錦屛的話，說不定星期二或星期三晚上，會溜到城裡來，和她共度良宵。由於他早已知道，她在嘗試蠱惑美國人的傾共份子，他自己也可以放胆到城裡來。那麼」——奧斯第安對他的聽衆，笑了起來，「無論如何，我們將可以抓到他了。」

史域格爾擬出擊計劃

奧斯第安說完了話，便坐了下來。於是又由馬特爾站在我們的面前，訓話一番。「奧斯第安的計劃，確是十分精妙的佈局。步驟分明，段落清楚。不過如要實行的話，還得仔細規劃。我現在請史域格爾特，先把明天晚上的作戰計劃，擬訂出來。」

翌晚，三個美國人，率領了兩防特擊隊三角洲中隊的第一小隊出發。這枝巡邏部隊，全體穿上了虎皮紋的衣裳，偷偷地離開了大營，乘着月色，往富紐鎭進軍。

巴爾頓中尉的奇獅性大笑，使溫中尉着實有些躭心。他不斷地回轉頭來望着他。總査軍曹是軍醫，嘴上也不時掛上一絲笑容，這一次的夜間行軍，不許喧嘩，頗使他們兩個人，認爲是苦事。

我雖在巡邏隊中，是第三個美國人。原先勃蘭第十分反對讓我參加他們的冒險。他們這一次的任務，是要走進越共的埋伏陣地。但是，由於我堅決的請求，卒之他們同意了把我配入第二小隊裡面。第二小隊，是由南越軍特種部隊的軍曹，和他們的主任顧問史域格爾特率領。這一隊人，在第一小隊出發了二十分鐘之後才開動。史域格爾特的任務，是當第一小隊遭着了埋伏的襲擊時，從後加以掩護。當時特種部隊或突擊隊中人，完全沒有一個人知道會中敵人埋伏的。我心裡盤算着，如何設法參加第一小隊，好看個全部戰役的發展。於是我潛步行出南朗的大營門口，恰巧給勃蘭第看見了，他一把抓着我的手臂，可是他得要分神指揮軍務，冷不留神，還是讓我一溜去了。

離開了大營，約一小時之後，溫中尉下令由他率領的人員，暫行休息。哈姆軍曹，美國人都叫他做胡志哈姆，在隊伍休息時，不斷地在部伍行列中，走上走下，忽然間靜靜地拍了一下隊員的肩膊，或者是向某一隊員的下巴，摩了一把，好使他們警惕。（三二九續——未完）

東城快樂 華納大笑片！

下期盛大獻映

諧角大王 查理杜歷 性格巨星 佐治山打士 兩大巨星合演

烏龍神偷

怪人怪事 傻頭傻腦 笑出眼淚 笑刺肚皮

特藝七彩

盜竊黑鑽珠寶，馬門至寶，騙得烏龍心法神偷美人！

笑料新鮮豐富

新藝綜合體！

A CINEMASCOPE PICTURE IN TECHNICOLOR

THE CRACKSMAN

工商晚報 星辰表 合辦 新皇后像廣場專題攝影比賽

—獎品豐富即日開始收件—

一、宗旨：中區新皇后像廣場花園爲本港市民最新遊覽之處，工商晚報星辰表廠爲提高各界對本港新事物攝影興趣起見，特舉辦是項攝影比賽。

二、題材：以新皇后像廣場花園之各種內容爲對象，如攝人像應以該廣場爲背景。

三、辦法：分公開組及學生組：公開組不限年齡、職業，參加者之黑白照片尺寸最大不超過十六乘二十吋，最小不過八乘十吋。學生組祇限在學學生參加，黑白照片尺寸最大不超過約八乘吋，最小不過五乘七吋。

凡參加者均須貼有附刋之「印花」，並須於照片背後貼紙寫明姓名、地址（如爲學生組應寫明學校及年級，領獎時並須出示學生証。）標題、及拍攝時之時間（即上午或下午幾點鐘），寄交灣仔分域街十八號工商晚報，信封寫明「工商晚報星辰表攝影比賽」。未入選之照片如欲將件退回者，請在揭曉一星期後到本報領回，或附貼有郵票及地址之回郵信封。

四、評選：聘請攝影名家五人担任評判，評判人之評選，即爲最後決定，毋得異議。

五、獎品：每組十個獎：

公開組：冠軍——獲得SP型相機一架，星辰表勝利型日曆自動游水表一個，金牌一個。

亞軍及季軍——各獎星辰表新霸型日曆自動游水表一個，亞軍銀牌，季軍銅牌各一個。

第四名至第十名——各獎星辰表太上皇型游水表一個。

學生組：冠軍——獲得SV型相機一架，星辰表勝利型日曆自動游水表一個，金牌一個。

亞軍及季軍——各獎星辰表新霸型日曆自動游水表一個，亞軍銀牌，季軍銅牌各一個。

第四名至第十名——各獎星辰表太上皇型游水表一個。

六、截止日期：七月廿弍日下午五時，外埠及郵寄參加者以郵戳爲憑。

七、揭曉及頒獎日期：七月卅日公佈。

八、附則：凡參加比賽，即作爲同意比賽簡則細規，並同意其優勝得獎之照片供工商日晚報發表及星辰表廠展覽及宣傳之用，不另付酬。

工商晚報·星辰表 合辦 攝影比賽 印花

CITIZEN

國際棉業製衣工會呼籲 改善工作環境

聯會秘書謂，本港棉業與製衣業工作環境低於世界水平，且工人工作時間長，工資低，又幾乎全無其他利益。

【本報訊】國際棉業製衣工人聯會已向輔政司呼籲，採取立法行動以改善本港此一行業之「不健康」工作環境。據說，此種情況不特妨害工人，且有損香港之聲譽。

呼籲載於聯會秘書長格連赫之報告書中。格連赫今年初曾來港訪問，謂本港棉業與製衣業之工作環境低於世界水平，特別是工人工作時間長，工資低，而幾乎全無其它利益。

渠指陳，香港棉業及製衣工人每年須工作三百五十九天，只有六日假期。有等工人且不足六天假期。廠方不難找到工人假日工作，並利用工人賺額外收入之弱點。

報告謂本港很多工廠觸犯婦孺工作時間之法例。

報告又謂工人並無職位安全保障，廠方可以自由解僱工人。

市場漫步

半年結前各業安定 銀行授信漸放寬 業務發展更健全

銀行半年結前香港工商業大致安定，並未有擾動性的倒閉的事件發生，七月份開始，銀行對工商業的授信將逐漸放寬，但銀行對於客戶選擇仍然審慎，客戶對銀行選擇亦將比較嚴格，銀行界人士認為經過今年上半年的整頓，下半年銀行業務發展將更為健全，工商業亦將循正當的途徑發展。

目前香港很多有實力而又作風穩健的銀行，對於下半年業務發展已有新的部署，對於工商業的放款，將採取有計劃而又逐漸放寬的措施，因為銀行內部頭寸很鬆，資金須有穩定的出路，由於銀行方面對於香港工商業各單位已有了很透切的認識和瞭解，對於放款客戶對象，原則上雖然仍很嚴格，但商行及工廠的基礎良好而又業務發展正常的，銀行對於信用透支可以給予較大的方便，但有一點最為突出的，不但作風穩健的銀行要選擇好的客戶，作風穩健的工商單位對於銀行的交易選擇也很嚴格。現時美商銀行的業務推動比較積極，因為香港對美國貿易今年上半年，繼續有良好的開展，很多大工廠的產品輸往美國為主力的，陸續為美商銀行爭取作交易的對象，亦關美商銀行對於港美綫的貿易最瞭解，美國向港訂購貨品的商人信用如何，他們都很清楚，故此有信用票開來，美國銀行可以迅速接受信用票的透支，因為做美國生意為主的大工廠，與美商銀行交易實在很有幫助。英商銀行仍然是支持香港工業最大的銀行，他們的作風向來很穩健，業務正常的工商單位，都獲得英商銀行支持，由七月份開始，英商銀行對於進出口押滙生意將有新的開展。日商銀行的活動也有新的表現，因為港日貿易下半年將有明顯的增加，日商銀行對於日本貨在香港市場推銷以及轉輸東南亞均有相當的協助。華資銀行當中，其業務穩健而又服務精神較好的，繼續獲得香港市民的信任，他們對於進出口押滙以及正當的放款，亦將有計劃的推動。

香港的大商行與工廠，今年下半年也有新的發展計劃與合理的安排，商行方面，經過了上半年的實地體驗，對於下半年的市場的新動態，亦已有了充分的認識，對於秋冬季貨品的訂購，都不敢過於浮濫，對於出口生意及轉口生意，亦將以穩健的方式經營。工廠方面，今年下半年擴充將繼續減緩，即使有銀行支持，也不會像往年大量添置機器擴充生產，今後一般大工廠以合理利潤的生產作目標，同時向高質化方面發展。但很多中小型工廠因為組織不夠健全，不容易獲得銀行的大力支持，他們在業務競爭條件又不及大廠，故此除了其中一部份作風穩健以及較有基礎的中型廠，其業務發展可趨正常之外，其他的中型廠及小型廠業務發展尚很困難。

港紐貿易不斷增加 香港屬出超

紐西蘭年購港貨七千萬元

【本報訊】香港與紐西蘭之貿易將會不斷增加。此係紐西蘭海關部長兼工商部次長施敦所表示。

目前，香港年中買入紐西蘭肉食等約一千二百萬元，但將會因多銷牛油、牛奶及肉食而增加。

渠謂，紐西蘭擬每年購港貨七千萬元，因此貿易繼續有利於香港。

紐西蘭所買者多為棉織品及布疋。施敦稱，祇要貨物來源以英國為主，則港貨會比日本貨及其他非聯邦國家享受較佳之稅率。吾人不因有利於香港出超而操心。

施敦又謂，紐人來港遊覽，多以採購為主。

鎊紙報漲 越金放寬

越南國家銀行發售黃金，并聲明，由寮國運越南之黃金，在稅關檢查上，將予放鬆。

另據英文星報昨刊出（廿七日）：本港工商署緝私總幫米寧屯稱，本港有關方面對檢查來自印尼、泰國、及越南之走私黃金，將不予特別注意。

……着加以檢査云云。

昨市（廿七日），K金市加罰加息，而K金價却反而牛皮偏順，似不無與上邊兩段消息有關也。

●昨K金市價二六四一二五，加息二角。

●今晨，鎊紙價普報續漲，倫敦金價乙式迄九時四十五分，K金市仍未開盤。美鈔電按五·七六七五，通天單按五·七五八七五，加單按五·三四三七五。日元一四七·一二五，宋紙一·四七四五。大鈔五·七五五，細鈔五·七五。

機械掃街車出動

清除垃塵效果良佳 但仍須用工人協助

【本報訊】「保理」式機械掃街車昨晨在銅鑼灣工作，清除兩週前山洪泛濫所遺下垃圾，表現甚具效果。

旁觀路人謂：此車之工作勝過工人，惟其缺點是不能將泊于路旁汽車底下垃圾掃除。因此之故仍須用人力協助。

該車昨繼在電器道，渣華街掃街，今日則在高士威道英皇道一帶工作。今晚則在銅鑼灣道，東院道一帶。午夜後將掃皇后道東。稍後則駛至摩理臣道，天樂里，灣仔道及莊士敦道。

廣東嚴重水患

上造禾稻損失甚巨 中共驅民全力抗洪

【本報澳門訊】最近廣東豪雨，廣東西、北、東江連降

西江所經不少縣份，出現嚴重水患，中共當局大為震驚，飭令各地「人民公社」全力展開「抗洪」及「護館」工作。

各江之水滙流結集下，珠江流域的縣份，遭受水禍至最為嚴重，上造禾稻，損失至巨。

順德縣之浜奇一段公路，爲洪水損毀，使德澳綫阻通車停頓數天，經驅使當地「公社」社員集中勞力修補，至昨日工程始告完成，今日始告恢復通車。

西南中學員生 今晨參觀本報

【本報訊】西南中學應屆初中、小學畢業生一百人，今晨由教務主任劉遠聲教師，陸爆華，陳樂平領前來本報參觀。

該校師生于昨日上午十一時抵達本報，由本報派員接待先行講解有關本報之一般情形然後引至各部門參觀各項設備及工作情形，參觀歷一小時。

圖為該校師生聆聽本報人員講解時攝。

瑞興與邵氏合辦 藍與黑各項活動 全部獎品值五萬

【本報訊】瑞興公司及邵氏公司昨午聯合宣稱：為紀念林黛小姐逝世兩週年而選映林黛主演之本年度亞洲最佳影片「藍與黑」，將於後晚在五大戲院首映。瑞興公司七月份內舉辦一連串之活動，包括塡色比賽及明星主持幸運號碼有獎遊戲，全部獎品總值五萬元。瑞興負責人古鑫祥、王漢熙及邵氏鄒文懷、何冠昌昨午發表稱：

㈠七月一日開始舉辦「藍與黑之月」，凡在七月份內到旺角瑞興公司購物五元以上者，均可參加在旺角瑞興舉行之幸運抽獎。

㈡抽獎方式由顧客撥動輪盤，對號領取禮物，價值一百元，并有「藍與黑」入場劵，落空者均附飲七喜汽水乙瓶。

㈢「藍與黑」男女主角將於七月一日在旺角瑞興主持抽獎輪盤啟用儀式，以後每天均由邵氏紅星主持頒獎，直至「藍與黑」映完為止。

㈣舉辦有獎塡色遊戲，表格上繪有林黛小姐「藍與黑」三種姿態，參加者可根據片中之服裝色澤分別塡上，用水彩、粉彩均可，表格可在港九瑞興公司及倫敦、京華、黃金、國賓、樂都五大戲院免費索取，塡好後寄彌敦道四八五號九樓邵氏影友俱樂部。在「藍與黑」映完後，即聘請一百名評判選出最佳一百名各獎，價值一百元之禮物乙份及香港影畫一本，入圍獎九十五名，各贈價值十元義大利最新出品十二色原子筆一支，林黛小姐紀念票四十枚及香港影畫一本。以上辦法，在五大戲院大堂及瑞興公司均詳細列出，供瑞興顧客及邵氏影友參閱。

金像巨片「藍與黑」，將於後晚在倫敦、京華、黃金、國賓、樂都九時卅分優先獻映，翌日起正式公映。

港大計劃擴充 在草擬預算中

六九年增至二千七百五十人

【本報訊】香港大學發展計劃現又推進一步。大學各學院正草擬擴充預算，以便提交大學撥款委員會。大學撥款委員會曾建議香港大學之學額，到一九六九——一九七〇年度應增至二千七百五十人。大學首須決定增加學額若干之後，方能就建設校舍方面進行計劃。關於建設計劃，香港大學業有一「卡斯何計劃」，係分四期進行者，最終目的能容學生一萬人。但此計劃仍有待於政府作原則上之批准與及授權從事第一期之規劃。

防霍運動 四分一人口已接受注射

【本報訊】防霍運動自四月十六日展開以來，已有四分一人接受注射。

據統計，先後接受注射之居民有一二六二七五〇名，所有政府醫院、醫局、診所及有防霍站，均免費替居民注射，上述接受注射之人口中，港方三四三八七二人，九龍六一五三七六人，新界二〇三五〇二人。

與此同時，馬尼拉昨夕發出報導，去周菲律賓全國因患副霍亂而死者十一人，另有患者二百八十四人。

吳孫鴻畫展揭幕

李蕙妍副署長主持儀式 地點在大坑東社區中心

【本報訊】社會福利署大坑東社區服務中心主辦之名畫家吳孫鴻中西畫展，經於昨晚八時三十分，由社會福利署副署長官守太平紳士李蕙妍女士主持揭幕，畫展會直至下月四日晚十時止，吳氏並將於本月卅日晚上八時卅分在會場上即席揮毫，歡迎各界人士駕臨欣賞。

吳氏對中西畫俱有深切研究，在藝壇中早負盛名，他的中西畫，先後曾在歐美各地展出，今年初，更在大會堂舉行義展，將部份捐給死後三日無以為殮的抹車工人許福遺屬之外，部份捐工商日報，華僑日報，星島日報撥捐港九慈善機構，深獲社會人士讚譽。

吳氏今次展出作品，包括：油畫、水墨、和人像素描外，更試作多種筆法，描寫本港風光，中西技法，融滙一爐，格調清新，極為各界人士稱頌。

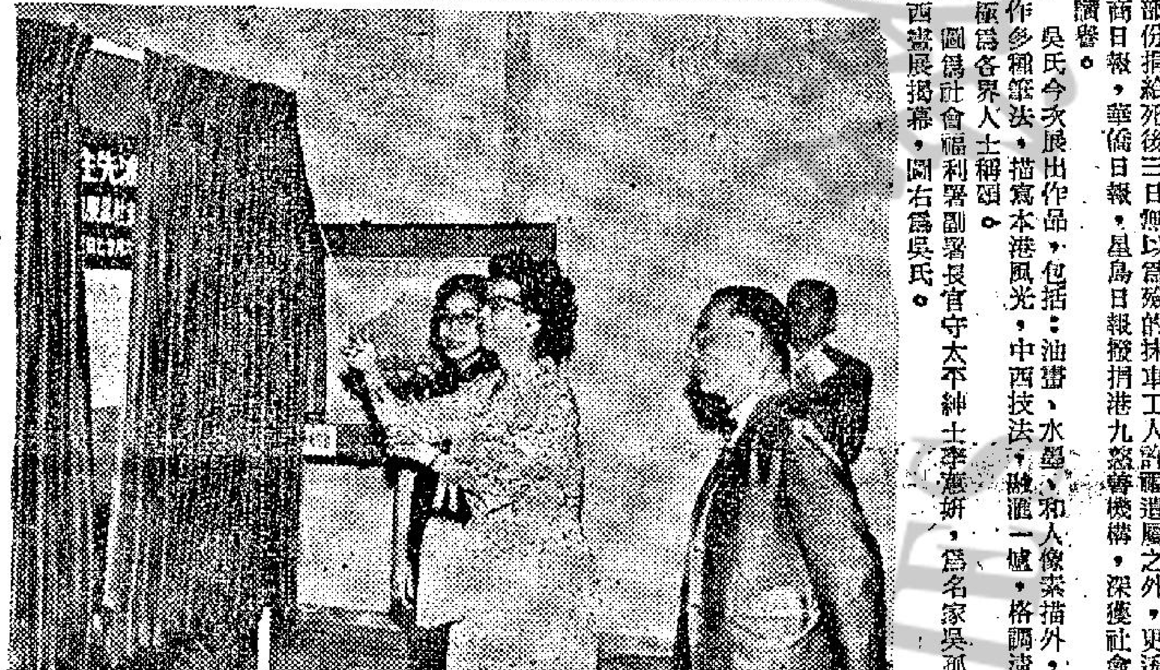

圖為社會福利署副署長官守太平紳士李蕙妍，為名家吳孫鴻中西畫展揭幕，圖右為吳氏。

天星警輪相撞

表面略損無人受傷

【本報訊】天星小輪公司之金星號輪，昨日下午四時，與一艘警察巡輪相撞。

意外約離碼頭二百碼發生，無人受傷。當時警輪二十八號正由九龍碼頭開出，準備出海巡邏。

目擊人士說，巡輪船頭有一孔，而小輪之上層則稍損。警輪之船孔約為六呎乘六呎，事後小輪以纜緊警輪，以防萬一，其後「天星」另一空船趕至，將警輪拖往油蔴地。

今年為首五月遊客增百分十二

【本報訊】本港遊客，今年為首五個月共有十八萬人，比去年同期增加百分之十二。

旅遊協會報告，遊客仍以美國人最多，數達五萬一千名，次為英國及聯邦，有四萬八千名，日本增加最快，達三萬五千名，比去年多百分之二十五。

據謂：日人出國旅行激增，係因外滙管制放寬結果。

又據環球宣傳社謂，美國海軍係香港最佳顧客，每年約買貨物三千萬美元。

有利之友俱樂部 公開徵友萬人

【本報訊】美國來利樂烟廠出品「有利」濾咀長烟，據稱：自運港經銷以來，由於烟質高貴，色、香、味俱備，故極獲各界人士喜愛。現該廠為酬謝顧客雅意起見，特組織「有利之友俱樂部」，並由下月一日起至月底止，訂為「有利之友月」，公開徵友一萬名。

該項徵友辦法：凡年滿廿歲而常吸有利香烟者，均可參加，其手續為即日起在七月份內可向港九有利香烟代理商暨香港檔索取表格填妥，並附「有利」香烟空烟包五個及回郵，寄交香港萬宜大廈五一四室勝利廣告公司，或大道中三一八號正興行，灣仔天樂里十五號安興，筲箕灣教堂街二號德榮行，九龍旺角廣東道一〇〇五號廣發蘭，深水埗北河街一三九號協昌行，荃灣楊屋道八十九號美新行，元朗鄢富街九號達興行等代理區會，即可成為該俱樂部會員，得享受一切權利，並可即獲「婚姻大事」電影戲票一張……一名可獲價值八百五十元之十八K自動日曆腕錶（手表）一個；入圍獎十名各得名貴禮物一份（該項獎品陳列萬宜大廈二樓商場占美洋行門市部）。此外，尚有該俱樂部舉辦之一切活動，如舟車、入場劵、茶點、膳食等，均免費供應。

博物館圖書館 週五開放時間

【本報訊】大會堂經理今晨宣佈：大會堂之博物館及美術展覽館在本周五的公眾假期裡，開放時間是由下午一時至六時。

同日市政局屬下的大會堂及圖書館，亦將在下午一時至五時開放。

圖為美國有利香烟包圖樣

譚飛鵬健身學院 昨週年紀念歡宴

【本報訊】譚飛鵬健身學院昨在八仙大酒家，舉行週年紀念，賀該院名譽院長譚述渠中醫師榮膺博愛醫院總理之慶，到有：譚述渠總理夫婦，加拿大溫哥華僑聲日報董事長周幹芬夫婦，胡鴻烈議員，鍾期榮博士，譚維漢博士夫婦，香港昭倫公所，譚氏宗親會，九龍中醫師公會，開平杜澄同鄉會，鵬埗泥水工會，燒食總商會，茶居總會暨各分部各互助社，香港九國術界團體及各健身院，各社團首長，親友，同門等紛到賀及致送禮物，達千餘人。

七時行禮，首由譚飛鵬院長致開會詞，並由胡鴻烈議員代表本院獻贈譚宗親述渠金盾，藉表敬意。又該院發動贈醫贈藥，聘定述渠宗親駐院中醫師贈醫施藥，齊助貧病人。又譚述渠總理為響應該健身學院贈醫贈藥，即席捐助三百元，譚華副監事長捐三百元，譚律董事捐一百元，黃渡生理事長捐一百元，林佐理事長捐五十元，伍澤民校長捐五十元，誠義互助社馮國捐五十元。

聖玫瑰學院 定期畢業禮

【本報訊】九龍彌敦道金輪大廈七樓英國必文學院香港考試中心之聖玫瑰打字學院，定下月二日下午二時在香港大會堂二樓戲劇院舉行第五十四屆畢業典禮。典禮將由市政局民選議員胡鴻烈大律師頒發證書，並由實業家所牧師頒發優異獎，歷屆畢業生共二百多名，禮成後，由該院學生演出特備節目助興，並由歌星陳均能等多位演唱中西名曲，並於是晚假彌敦道新五月花大酒樓舉行聯歡餐晚會。該院院長鄒偉發已柬請社會名流及教育先進蒞臨指導。

瓜菜類來貨續增 蝦蟹貨多市銷暢

【本報訊】今晨市場各佐膳食品來貨普遍轉增，瓜菜類來貨續增，零售價普遍降低一兩毫，鹹淡水魚供應亦增，蝦蟹類貨多市暢。三鳥及主要肉類供銷正常，價格企穩。茲將市場各物價格列後：（每斤計）

品名	價格
瘦肉	四元四角
腿肉	三元二角
上肉	三元二角
腩肉	一元六角
豬肝	六元四角
豬腩	二元八角
豬心	四元
豬手	一元
豬腳	一元
豬腰	四元八角
吃水腰	五元六角
排骨	二元四角
肉排	三元八角
赤排	四元二角
腩排	二元六角
羊肉	四元四角
新界中雞	四元
新界上雞	四元六角
劏雞	四元
肥鵝	三元二角
黃中雞	三元
吹米鴨	三元二角
光米鴨	三元六角
谷鴨	二元六角
水鴨（隻）	九元
牛肉	三元四角
抗腩	二元
牛柳	三元八角
牛腰	一元五角
牛心	一元五角
生石斑	十二元
雪石斑	三元二角
油斑	二元六角
大白倉	三元二角
小白倉	二元二角
黃鱲沙	一元六角
紅衫	一元六角
馬友	二元八角
門鱔	一元四角
雪黃花	一元
鮮黃花	二元
馬頭	一元八角
三鯠	二元
鱠白	二元
火點	二元
牙帶	一元二角
大魚	二元四角
鯇魚	三元
大鮫魚	二元六角
鯿魚	二元六角
貨鱠	一元四角
生魚	六元四角
水魚	三元二角
生鯽	二元四角
龍蝦	九元六角
大蝦	七元
中蝦	五元六角
蝦仔	二元六角
大田雞	四元八角
塘虱	四元
膏蟹	三元八角
肉蟹	二元八角
花蟹	二元四角
白果	一元四角
莧菜	六角
菜心	一元二角
芥蘭	一元二角
枸杞	一元二角
檳榔芋	七角
紅芽芋	四角
西洋菜	一元八角
紹菜	八角
青蘿蔔	八角
紅蘿蔔	五角
西芹	二元八角
日本芹菜	九角
粉葛	八角
白菜	八角
大豆芽	五角
玉蔻	六角
波菜	六角
塘蒿	六角
韮黃	三角
蓮藕	八角
洋葱	四角
澳洲洋葱	七角
青瓜	六角
涼瓜	一元
茄瓜	六角
節瓜	七角
麥菜	四角
豬仔	四角
冬瓜	三角
蛾眉豆	七角
椰菜	五角
藤菜	四角
洋椒	六角
芥菜	六角
生菜	四角
菜花（個計）	六角
絲瓜	七角
參荳	三角
通菜	六角
青豆角	一元二角
白豆角	一元

街市巡禮

本港股市行情

六月廿八日 中午十二時報價

股票名稱	最高成價	最低成價	成交股數
滙豐銀行	一五九		一一四
滙豐銀行倫敦註冊股票	一五六		九四〇
會德豐	一二·八		七〇〇
九龍倉	二〇·四		一、四〇〇
黃埔船塢	三三·五		二、二〇〇
均益倉	一八·四	一八·三	一、六八七
信託公司	二·〇五		二、〇〇〇
電車公司	一三·六	一三·五	一、〇〇〇
中華巴士	五一		六〇〇
九龍巴士	三〇·二五		七〇〇
油蔴地小輪	四九·七五	四九·五	三、二〇〇
九龍電燈	一八·三		一、四〇〇
香港電燈	二四·二	二四·一	一、五〇〇
電話公司	二五·三	二五·二	一、〇〇〇
煤氣公司	一一·四		七、五〇〇
香港燈股權	八·一	八	六四六
和記企業	一〇·四		二、〇〇〇
怡和	一一·九		三、〇〇〇
香港飛機工程	二一·二		三、五〇〇
牛奶公司	三六·二五	三六	五、五〇〇
聯合橡膠	三·一	三·〇七五	六、〇〇〇
橡膠信託	五·三		六、〇〇〇
南洋紗廠	一·一五		二、〇〇〇
聯業紗廠	五·九		三、〇〇〇
聯合企業	五·七五		九、〇〇〇
鋼業	四·九五		二、〇〇〇

以上成交總額：一、三四〇、〇〇〇元

美股市走勢平均指數

【紐約六月廿七日美聯社電】杜鐘斯美國股份廿七日收市平均指數如下：

類別	開市	最高	最低	收市	收市比較
三十種工業類	九〇〇·三三	九〇四·〇六	八八七·四七	八八八·九七	跌八·一九
二十種鐵路股	二三一·六六	二三二·二三	二二九·三七	二二九·八七	跌一·六九
十五種公用事業	一三三·八一	一三三·七二	一三三·二七	一三三·二七	跌〇·二一
六十五種綜合股類	三二四·三六	三二五·五七	三二〇·五〇	三二一·一八	跌二·三四

1966年新馬典

董平

（二十）

宸都 CENTUAR

六歲，棕色，雄性，高15·1，烙印T86號，練馬師；托堡考夫，馬主：李碩清。

1956——66年度出賽三次，場次：117（一哩，亞軍）；168（一哩，亞軍）；199（一哩二五香港打吡賽，殿軍）。

本季獲獎金：7，000元。

暑假後暫編A班。

出賽情形

場次	日期	負磅	騎師	場地	出馬	排位	路程	時速
117	19/2/66	147	鄭棣池	好	6	1	1M	1·46·1
（沿途走位）1—1—1—1—2			終點 2	距離 2—15		（勝負馬四）負百勝，勝立功馬。		
168	11/4/66	148	鄭棣池	實	8	3	1M	1·41·2
1—1—1—2—2			2	10—12		負慈心，勝典娜。		
199	21/5/66	147	鄭棣池	硬	4	6	1¼	2·14
4—4—4—4—4—4			4	4—5		負慈心，大將，百勝。		

評語

形格上乘，步大有彈性，亦有韌力，跑姿純熟而自然，已具高班馬台型，適齡當起，接近成熟，操練不弱，週年賽前已操出好水準是有高質之早熟馬，第一季不能勝出，是運氣不如人，週年賽首天初出爭一哩，即遇百勝，此駒放頭領先，而結果以二乘受挫於質高之百勝，本身後半哩時速約為五十一秒一，末段廿五秒，新馬跑一哩初出即有如此後勁，則起碼潛力已值第二班，主席盃遇爛地不出，第九次賽馬出一哩，又碰到慈心，但起步後即節節領先，不讓慈心領先，入直路後稍乏勁被慈心越過，已無心戀戰，故本身跑出之時間，約為一分四十三秒二，速度尚不弱是敗於質有不如，第十次賽馬因避同室操戈而棄權，至末次爭打吡，再會慈心，百勝更難言勇，故演出亦不必置評，編A班來季出一哩以上路程，除良駒，較有威脅外，餘駒已難攖其鋒矣，此駒上陣以來未嘗遇爛地，是否擅長仍有待將來說明。

電台播音節目

本欄刊登節目，係依據各台來稿發表，倘有更動，概以該台臨時宣佈為準。

香港電台 今日下午四時：

（中文台波段：六四〇千週，波長四百六十八公尺。短波：三九四〇千週，波長七十六·一四公尺。超短波調頻：九十四兆週。）

大會堂中樂粵劇。五十八分，天氣報告。四時四十分，重播名著「美男子」。五時十分，時代曲。三十分，美麗的音樂。五十五分，鮮魚批發報告，天氣報告。六時，粵、國、潮、客語新聞及特別報告。二十分，詩聲詞韻。三十分，出國旅行漫談。四十五分，中樂。七時，每週歌曲節目。三十分，時事實錄，音樂。八時，粵語新聞報告，音樂。十五分，諧談節目。三十分，名著「美男子」。五十八分，天氣報告。九時，時代曲。十五分，工人樂園。四十三分，漁民天氣預告，轉播倫敦粵語新聞。十時，短篇廣播劇「母親」。三十分，錦心粵語及藝術歌曲。十一時，醉人的音樂。三十分，錄音轉播倫敦國語新聞，時代曲。五十七分，天氣報告及漁民天氣預告，粵語新聞簡報。十二時，廣播完。

明日上午播音節目：七時，時代曲。十五分，天氣報告，轉播倫敦粵語新聞及時事評論。三十分，天氣報告，咪前展書讀。四十五分，常識問答節目，音樂。五十六分，天氣報告及漁民天氣報告。八時，粵語新聞，每日公眾活動報告，特別報告。十五分，空中問答，音樂。卅分，英語進階。五十分，中央市場蔬菜價格概況報導。五十八分，天氣報告。九時，國語，潮語新聞，特別報告。廿分，營親你的嬰孩。三十分，兒童節目。四十五分，兒童歌曲。十時，點唱節目。四十五分，故事演講「東周列國誌」。五十八分，天氣報告。十一時十五分，名曲一闋，杜十娘。三十分，時代曲選唱。

商業第一台 今日下午四時：

（第一台波段：一〇五〇千週，波長二百八十六公尺。）

天氣報告，時代曲。三十分，電影故事「七金剛」。五時，重播兒童小說「苦兒尋親記」。三十分，一曲寄心聲。六時，轉播港台新聞簡報，天氣及潮汐報告，報導各地天氣。十分，時代曲。三十分，西曲點唱。七時，星期小品「恩義難忘」。三十分，短篇趣劇「妙人妙事」。八時，臨燈小說「血手帕」。三十分，「紳士德」。九時，社會小說「抓錢財主」。三十分，天氣報告，港九時事。四十五分，時代曲。十時，「大丈夫日記」。三十分，電影故事介紹。十一時，天氣報告，橫財一百萬。三十分，明日節目預告，時代曲。五十九分，轉播港台新聞簡報。十二時，天氣報告，完。

明日上午播音節目：七時，清晨音樂。十分，節目預告。十五分，口琴音樂。三十分，天氣報告，時代曲。四十五分，天氣預測，繼續時代曲。八時，轉播香港電台新聞報導。十五分，天氣報告。十五分，粵曲：㈠來路狀元㈡唱通行貿橋。九時，天氣報告，街市行情。三十分，南音「水滸傳」。十時，時代曲點唱。三十分，婦女生活節目。十一時，報導東南亞各地天氣情況。五分，社團簡報。十分，時代曲。三十分，倫理小說「拜金者的愛情」。

商業第二台 今日下午四時：

（第二台波段：一七〇〇千週，波長一百五十六公尺。）

天氣報告，粵曲。三十分，股市行情報導，西曲。五時三十分，粵曲。六時，轉播港台新聞簡報，天氣報告，報導各地天氣。十分，恰情小築。七時，粵曲。三十分，重播小說「愛情賭局」。八時，轉播港台新聞報導，西曲。三十分，科學天地。四十五分，時代曲。九時，天氣報告，港九時事。十五分，時代曲，明日節目預告。三十分，鐵面無私「智斬魯齋郎」。十時，中國文選。三十分，夜曲。五十九分，轉播港台新聞簡報。十一時，重播倫理小說「烈女心」，天氣報告。十二時，天氣報告，完。

明日上午播音節目：七時，清晨音樂。三十分，天氣報告。音樂「燕子」。四十五分，天氣預測，時代曲。八時，廣播香港電台新聞報導。十分，天氣報告。十五分，歐西音樂。二十分，三十分，四十五分，天氣預測，繼續歐西音樂。九時，天氣報告，時代曲。三十分，粵曲：㈠倒底情鶯。㈡銀姐情困沙三少。十時三十分，時代曲。十一時，天氣報告，國魂第五十七輯「寶馬雄師」大結局。三十分，報導東南亞各地天氣情況，粵曲：綉花詞。

麗的銀台 今日下午四時：

電影歌曲。三十分，粵曲點唱。五時，兒童長篇小說「捕鯨船，芬寧號」。十五分，兒童歌曲，金價報告。三十分，俠義故事「倚天屠龍」。六時，西曲。三十分，偵探小說「奇謀」。七時，時代曲及粵曲。三十分，奇情武俠小說「青樓情俠」。八時，新聞報導，天氣報告，晚間節目報告。十五分，戲劇生涯，時代曲。四十五分，茶餘飯後。九時，民間故事「棠棣之華」。三十分，紅伶名曲選，報告教育台明日節目。十時，紅樓春秋，「余賽花」。三十分，消歌妙韻。十一時，新聞報導，天氣預測，體育消息，明日節目報告。十五分，夜半奇談「一鐘樓魅影」。四十五分，時代曲。十二時，完播曲。

麗的金台 今日下午四時：

雜曲。三十五分，股市行情報告，代現潮曲。五時，潮語武俠故事「風塵俠隱」，藝術歌曲。六時，中文電視節目報告。三十分，社會服務，報導，天氣報告，晚間節目報告。八時，潮語偵探小說「添丁甜蜜」。三十分，國語戲劇化小說「迷離情殺案」。九時，戲曲介紹。十時，評話「彭公案」。三十分，古今談。四十五分，天氣預測，潮州音樂。十一時，新聞報導，天氣預測，體育消息，明日節目報告。十五分，背燈夜話「妲箴破魔記」。四十五分，國樂。十二時，完播曲。

中文電視 下午六時：

預告節目。二分，兒童新聞。十五分，世界新園地。三十分，國畫學習。七時，活用英語。三十分，星空巡禮。八時，戲劇欣賞。八時，特選西片「飛虎嬌娃」，城陀米寶主演。十一時，最後新聞及天氣報告。五分，閉幕曲。

綠村電台 今日下午四時：

（中文台波段：七三五千週，波長四百〇八公尺。）

粵曲點唱。五時，時代曲點唱，天氣報告。三十分，兒童節目。四十五分，時代曲。六時，諧劇。三十分，西曲點唱。七時，戲劇化小說。三十分，賽狗場巡禮，西曲。八時，住家男人。三十分，丈夫日記。三十分，西曲點唱，天氣報告。九時，天氣預告。十時，談天說地。四十五分，香港阿斗官。三十分，粵曲，明日節目預告。十一時，有求必應。天氣及漁民天氣報告。三十分，時代曲。十二時，完。

明日上午播音節目：七時，早晨音樂。十五分，晨鐘暮鼓。二十分，輕音樂，天氣報告。三十分，英語教授。四十五分，歐西音樂。八時，節目報告，粵曲，天氣報告及漁民天氣報告。三十分，時代曲。四十五分，兒童故事。九時，家庭食譜。十分，時代曲。十一時，南音演唱。三十分，時代曲。十五分，女性節目。三十分，粵曲。

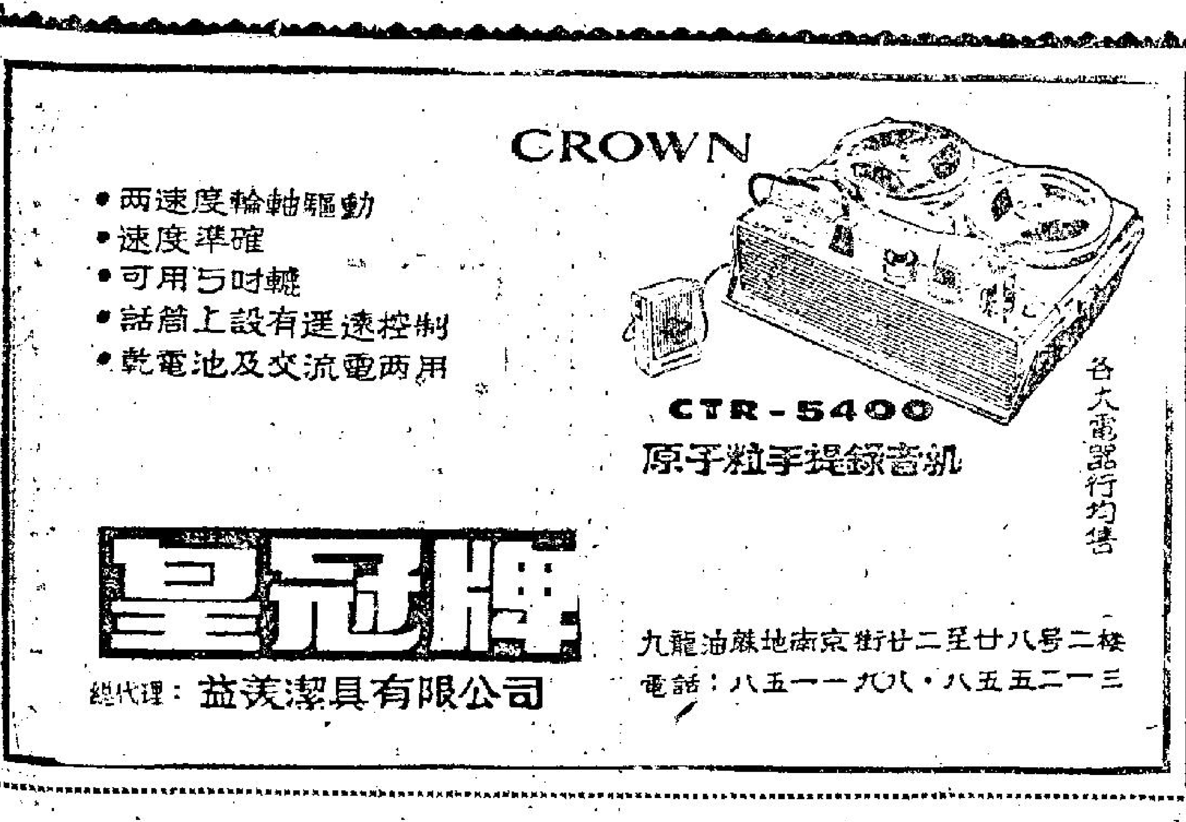

GOODMANS MAXAMP 30

好人牌擴音機首次問世

三十瓦特立體聲 採用矽質半導體

「GOODMANS」牌揚聲器在音響器材的領域中，已經是一個無人不知的牌子，該廠多年來產品都以揚聲器為主；到最近，才開始第一次生產擴聲機。MAXAMP——30型半導體立體擴音機，便是該廠破題兒第一遭的新製品。

MAXAMP—30型是完全用矽質半導體製成的，功率輸出三十瓦特（兩聲道合併計算，並使用八歐姆揚聲器）均方根值（30WATTS R.M.S.）。如使用四歐姆或十五歐姆揚聲器時，它的功率輸出仍達到二十瓦特；在全負荷輸出時的副波失真，僅為千分之四。頻應範圍自20—20000周，正負半分貝。

「三零型」是一具超小型的擴音機，它的設計是用以匹配該廠出品的超小型揚聲器「MAXIM型」的，故它的尺碼：高十吋半，闊五吋半，深七吋四分一。

該機的輸入電路有四：㊀電磁唱頭，可分別使用三點五毫伏和五十毫伏輸出電壓兩種，前者的抗阻是四萬七千歐姆，後者是十萬歐姆。㊁收音調諧器，輸入訊號靈敏度是一百毫伏，抗阻十萬歐姆；㊂錄音機輸入，訊號靈敏度一百五十毫伏，十萬歐姆抗阻；㊃備用插口，此插入的輸入電路，是專門留作接駁米高峰或配有輸出變壓器的低抗阻電磁唱頭，或直接從錄音機的播放磁頭……等所輸出的訊號電壓使用的，因此這一輸入電路的靈敏度特別高，祇需三毫伏可推動三十瓦特的功率輸出。

該機的輸出抗阻，分為四——八——十五歐姆，故揚聲器的抗阻自三歐姆以至二十歐姆，都可以匹配使用。它的交流聲和噪音輸出很低，在全負荷功率十五瓦特時（每一邊聲道），音量控制器旋至最大一點，從任何一個輸入電路中測量，均小於「負五十五分貝」；若果單從該機的後級放大器部份的輸入來測量，則小於「負八十分貝」，噪音在無論任何一邊聲道，都少於「負四十分貝」。

「三零型」的音調控制器，在低音頻率五十周時，可自負十二分貝增加至正十二分貝，高音頻率在二萬周時，其增減率也是十二分貝。該機更有按鈕式的調整設備，以變換立體聲和單聲道的播放，並可按鈕以濾去二十周以上的低頻交流聲，或高頻噪音，以避免有時播放稍為殘舊的唱片時，發出討厭的噪音；這兩組高低頻率濾波設備，高頻在二萬周時是衰減十六分貝，低頻濾波在二十周時衰減十分貝。MAXAMP——30型擴音機和GOODMANS牌各圖揚聲器的香港總代理，是大道中三十號娛樂戲院三樓的「聯達貿易公司」。（左圖是「好人牌」擴音機）

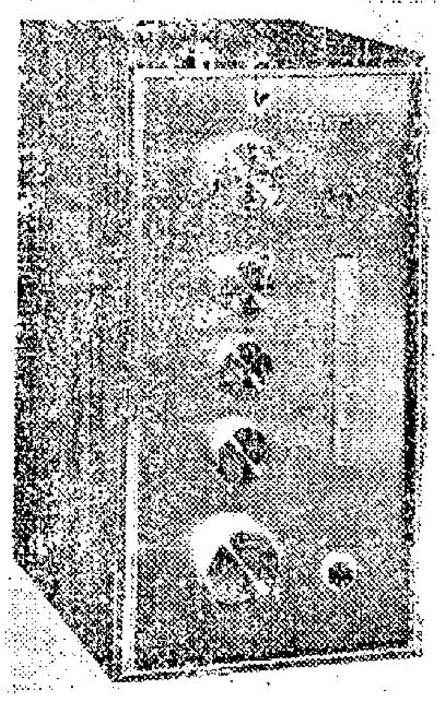

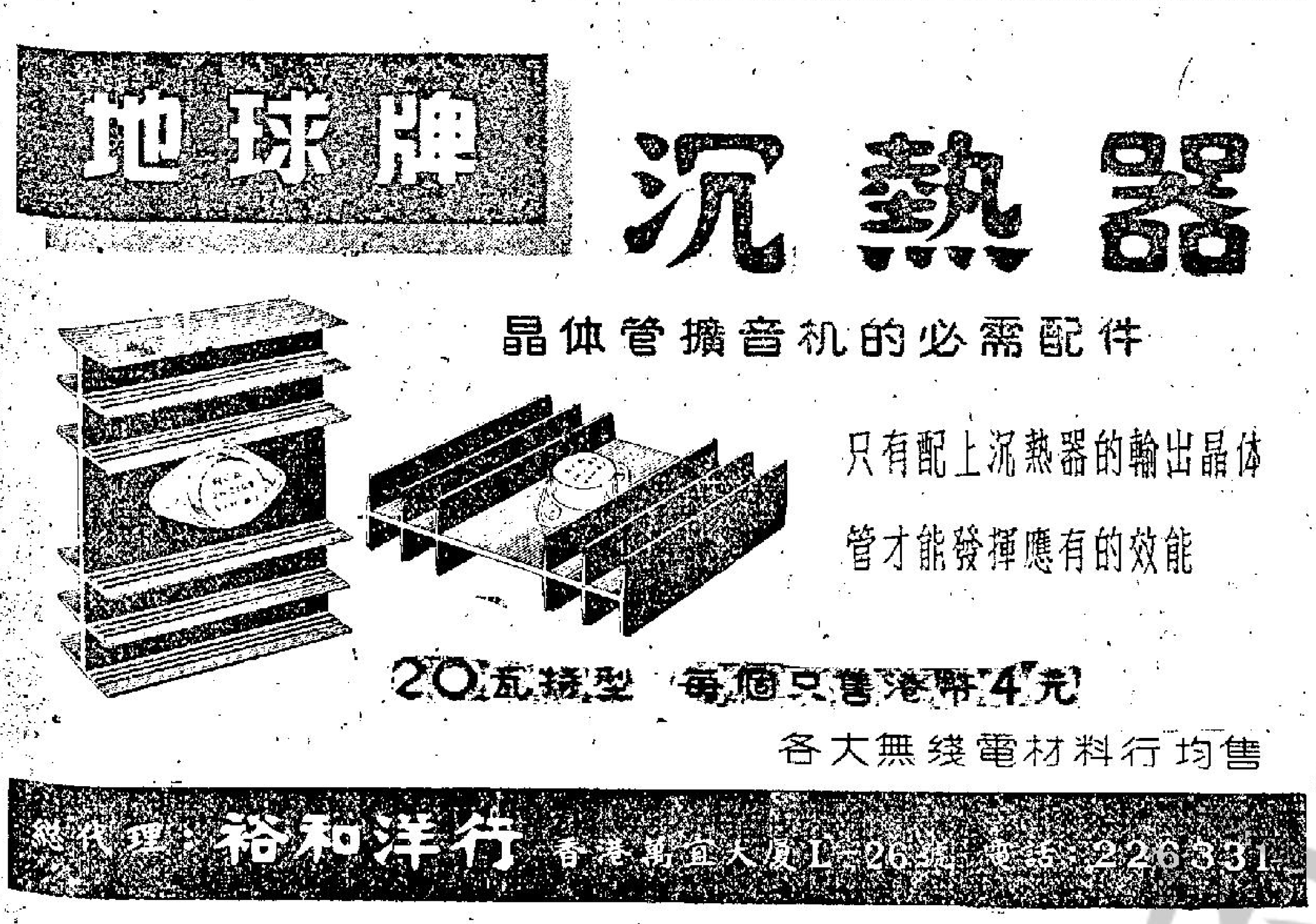

半導體電路

科學世界 第六十一期

用一枚半導體製成接收短波的變換器（中）

現在先把電路圖（已在上期本版刊出）略作分析：圖中的T1是天綫交連高頻變壓器，它的初級綫組㊀㊃和電容器C1A—C2A成爲調諧電路，波長範圍自5——15MC，初級綫組近接地一端抽出一分頭，接至天綫輸入。T1的次級綫組㊁㊂是交連綫圈，一端經電容器C3至半導體Q1的輸入端（基極），另一端則和振盪綫圈抽頭串聯。

T2是本身振盪綫圈，因爲這具「接收短波變換器」是採用超外差電路的，它本身就是一級「混頻級」，所以必須產生本身振盪，以取得自500——1600KC的頻差，以感應到半導體收音機的天綫輸入調諧；T2的初級綫組㊀㊃也是和C1B——C2B兩組電容器接成調諧電路，並串聯了一個微墊電容器C5以產生頻差，T2的次級綫組㊁㊂和Q1的集極串聯，利用回輸以產生頻差振盪；綫圈L1則串聯在次級綫組另一端，作爲訊號電壓的輸出，根據磁感交連的作用，使小型半導體收音機收到訊號，把訊號檢波從揚聲器輸出。

C1AB和C2AB是兩組雙連諧調可變電容器，C1用作主調，它的電容量每一節10—365MMF，和綫圈串成諧振電路；C2是波帶展寬用的電容器，每節容量是3—15MMF，對於接收短波，就其在高頻率選一端（本機的接收範圍中9—15MC道一端，因爲波段狹窄而廣播電台太多，若果沒有「波帶展寬」裝置，對調準電台會發生困難。

本機除了面板用金屬製造外，其餘都可以用木板製成，尤其是機箱，使用木製的較佳，因爲可以減少了磁感交連的損失。木箱外兜長八吋半，深五吋四分三，高二吋半，加要美觀，可用桃木或柚木製成。裝配零件的底板，最好用二分厚（四分一吋）的絕緣板，長七吋半，深五吋四分，把兩個雙連電容器裝在上面（參看本文附圖一），電池也一併裝在電容器C1的旁邊。這兩個雙連電容器，必須用鋁片摺成角型支架，由螺絲夾牢，以免產生雜聲，面板上打三個洞，兩個給電容器的軸穿穿過，一個較大的洞，是裝上電源開關。至於裝置綫圈和半導體及其他零件，另外用一塊六吋半長，二吋四分一闊的印刷電路用的絕緣膠板，把零件裝上，接好綫後。由四管長螺絲牢固在底板上；每一個綫圈，另外用一塊小型金屬摺成角形，把綫圈插入，再用小螺絲釘牢在印刷電路板上。

本機的天綫和振盪綫圈T1與T2，是用普通的鐵粉芯短波綫圈來改造的，T1是原來5—15MC的短波用天綫級綫圈，T2是高頻級綫圈。至於L1是鐵粉棒天綫輸入級綫圈。

至於改造的方法、先把鐵粉棒天綫的初級綫組的絕緣綫全部拆下，留爲後用；其次，把T1綫圈的粗綫部份繞組，自接地端起（接腳「四」）小心輕輕地拆去三圈，把拆出的銅綫剪去，然後把一根廿二號的過錫光身銅綫，焊接上未拆去綫圈的末端，同時並把從L1拆下來的絕緣綫數吋焊上，然後順着原來的相同方向，密繞三圈，再把綫頭焊回第四接腳上。至於T2的改造方法亦相同，不過它的抽頭部份在第四圈（即拆去四圈再繞，這點要留意）。附圖二是T1和T2改造前後的情形。倘若讀者在本港買不到現成的鐵粉芯短波綫圈，可以利用舊的鐵粉芯來繞製，其方法如下：

找到兩個直徑半吋的舊鐵粉心綫圈，把原來的綫通通拆去；再用SWG26號漆包綫繞十五圈，在第三圈處抽頭；再用同號綫繞五圈，便成爲T1。T2的繞法和T1相同，祇是在第四圈處抽頭。初次級綫組之間，空隙約卅二分一吋。

（下期續完）

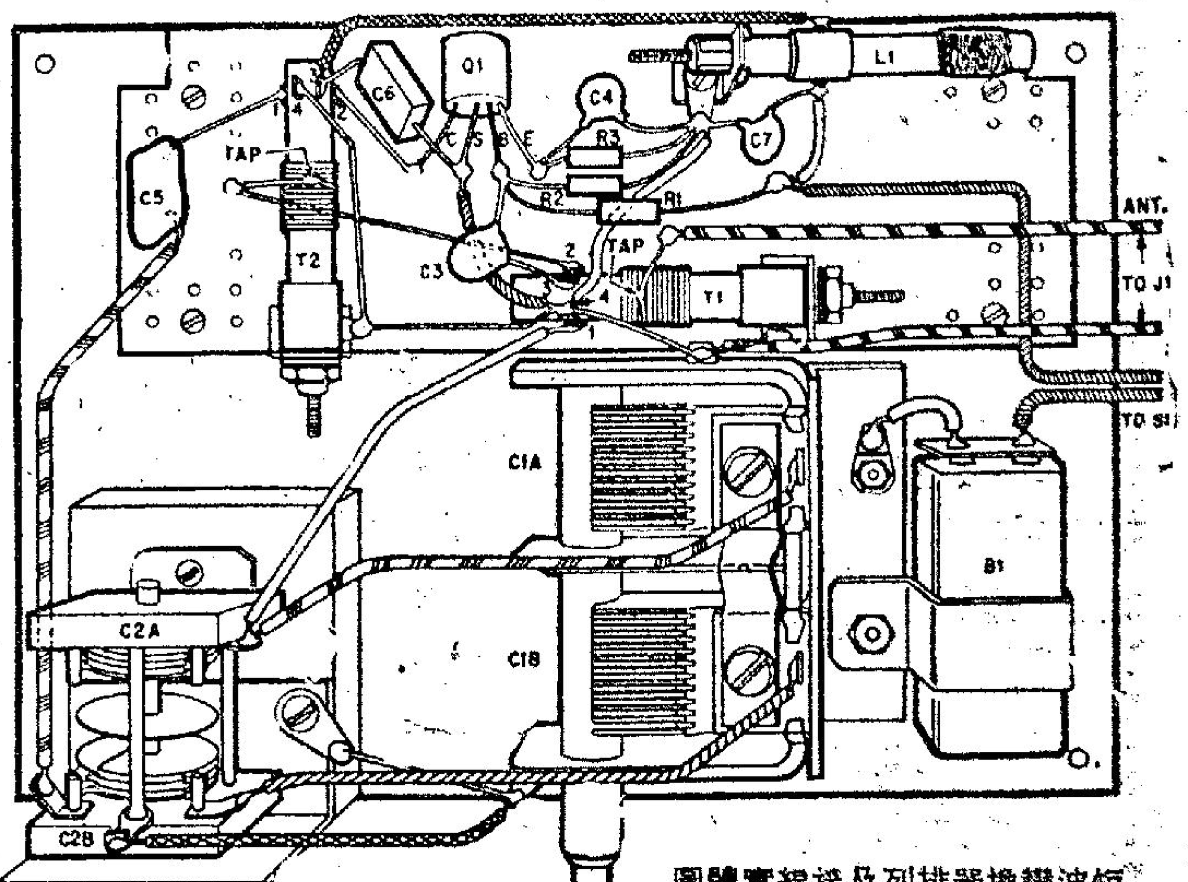

短波變換器排列及接綫實體圖
（附圖一）

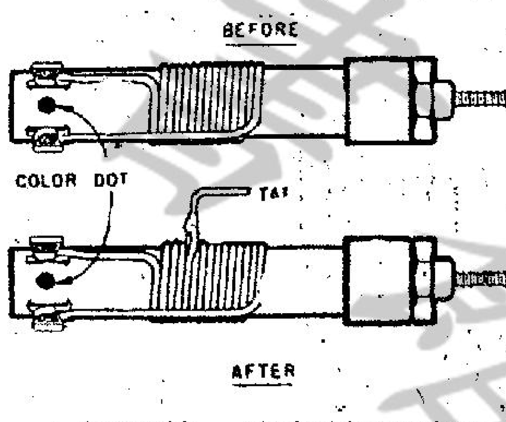

短波綫圈的改造（附圖二）

出售各種特別奇巧玩意
我在東京逛性商店

·紫英·

日本的商人，有着一種把適應各項特殊需要的各種特別產品供給與旅客們（特別是美國旅客）的稀有才能：例如許多前來逗留數個月的旅客，都想租賃一間「真正」的日本屋子的。他們懂得旅客們所需要的一切，就是一間看來好像日本房屋的西方式屋子。那個日本人經紀一定會由那些感到滿意的住客們收到那筆款，而那些旅客對於他們所得到的各種享受，也覺得快意得很。

在東京，那裡有着一種很是發達的遊客生意，那就是出售靜止的或活動的春宮影片。在這裡你甚至可以租用一架攝影機。藉着一種合理的物價計算方法，那個愛好春畫的遊客可以裝置一個私人攝影室，再加上所需要的燈光，模特兒和甚至那些特殊設備就得了。在離開一間專售神戶牛柳的食肆不遠的地方，可以找到一間類似其他所有日本小商店舖，他們是在前面一間用來做生意的大房間，後面就是那個店主人的住所，但是在前門掛有一個標出「性」字樣的粉紅色光管招牌，那就是這間前舖後居的商店的特點了。一個人如果看見這個招牌，會不會走到裡面看看有着什麼貨色呢？性這一回事，除了很幼小和年老的人之外，差不多可以包括諸色人等在內的。

那個招牌，就是我（本文作者自稱）首先注意的東西。我就帶着好奇的心理走入裡面去。那間大房，是在中間的地方用一幅假牆分隔開來的；在那些直牆的一邊，擺着有燈光的飾櫃；橫過那間的那一邊，那裡有着一個櫃檯。在那個櫃檯的後面，那個店主就在那裡招待他的客人。

在那些飾櫃裡所陳列的東西，擺着每一種對於性交接的嶄新，藥品，和事前事後的各種裝置，每一件物品，都附有號碼的，你祇要在那個櫃檯旁邊把你所要的那個號碼說出來，那件貨物就會很快致送到你的手裏。那些價錢是用日元，佛郎和馬克標明的，無論用什麼標準來衡量，都是合理得很的。

那些貨品，主要就是機械的性交幫助器，男性所使用的如意袋，法國的呵癢器和女性同性戀愛者供作行淫用的全套物事。我在那裡把那些貨物觀看一日，大有目不暇給之勢，我不知道那些東西是怎樣使用的。

那個出售書籍的部份，好像在巴黎出售那類書籍的情況一樣。那個店主，已經在櫥窗裡面把書中最為精彩的那一頁揭開，使到愛好此道的人們巴不得把那本書買到手裡，藉此窺個全豹。

那個出售春藥的部份，一定是世界上最為完備的。一個人能夠在其他甚麼地方買到一大盒經濟得很的斑蝥呢？一種土製的壯陽藥，據說可以產生「延長機能亢進」的效果。

在那裡所陳列的如意袋，有着許多種類的，其中最名貴的一種，就是一種猪家皮製成的，那種猪家在喜馬拉雅山的東麓方才找得到的。

我以為我可以在那裡張望一回，不必買些東西就可以離開那間商店的。可是我那種想法，並不光生效。那個店主人向我示意走到那個櫃檯旁邊，並且把櫃檯後面那個牆上玻璃架的燈法亮着。我自然而然的走到那邊去看個究竟。原來那是猥褻不堪入目的照片。那個店主人見我不大感到興趣，因此，他就在那個架上把一個好像髮袖口鈕那個小盒一樣的盒子遞給我看。在那個小盒裡面的紅色天鵝絨上面，放着兩粒直徑約有一吋的金球，那兩粒東西是光滑和包有真金的。我問他那是做甚麼用的，經過他一番解釋之後，我才恍然大悟。那些金球事實上是像玲瓏的小型振動器，那是用來塞在那個女伴的體內的，在交接的期間，那兩粒金球由於互相碰撞就會產生頭動作用，使到甚至那些「完全性冷感的女人」也覺得好像飄飄欲仙，神魂顛倒的模樣。我那時看出我一定要買一些東西，如果我想走出那間商店的話。因此我就買了那兩粒金球。我那時有着一種想法，認為我可以把它拿來作為袖口鈕的用途。

可是我對於那兩粒金球覺得有點迷惑起來，而且當你買了一些東西的時候，你總嘗試兩個製造商所宣傳的那種用途。我回到我在東京那間酒店，我就決定試用這兩粒東西。我在其身上試用這兩粒東西的那個女郎，是一個在東京大學學畜牧的西年級學生。她不自禁的吃吃地擬笑起來，因此後來我要把一枚鎮靜劑給她服食，她愈為引起興致，情形愈為不妥。我設法把它們拿了出來。但是徒然便到那項困難加深起來。而且我祇能夠找到一粒吧了。一個星期之後，她把另一粒郵寄給我，她為人真是不錯。

後來，我設法把那兩粒金球製成袖口鈕，但是它們實在過大，和笨拙得很，因此我就把它們鑲在一隻手鐲上面，並把它寄給我在美國的一個女朋友。她寫了一封信向我道謝。她說她在那裡做工的辦公室同事們，都認為那兩粒金球小見得很，和式樣很是漂亮呢。

現在為何會有飛仔
人性的分析

·宜醉·

經過一場反對危險的過份誇張或欺騙的價值的悠久戰爭以後，人類便產生一些不成熟的概念，彷徨於十字街頭和幻景。這場勇敢的轟烈的擺脫束縛着我們思想的任何鐵貞操帶的戰鬥後，現在我們是否已達到破壞道德的、政治的、理性的過度剝發？結果我們所尋求的真理，把我們帶到一個新的「虛偽」的形式裡，比舊日良善的謊言的破壞性和虛假性並沒有減少。我開始強烈地感到完全的全盤的打倒幻景錯覺是沒有可能的，同時這種試圖是錯誤的。我們只能做到選擇「美麗的謊言」，然後給予它們一些似是真理的東西，我們的一切思想要常加修正，包括道德的「不可動搖」的價值在內。人類的天性，用我們心理某方面來試圖和平共存的安排，是不許全盤的勝利，除非勝利已在人的本身達成，對「人」不能够沒有「最終的解決」。我甚至對好與壞都採存疑的態度，因為每件事都是我們自己製造的。

當代偽佛洛依德的反對抑制改革運動是一種典型的，且常被忘掉事實的例子。任何尊嚴，正當行為，慷慨或理想的外表都是不自然的。在我們粉飾的花園裡生長着美麗的金黃的果實，只是某種程度的抑制，挫折，服從和限制的結果。恒常「强姦」我們的本能，可怖地，痛苦地跟自然搏鬥，違叛自然：信仰盧梭和十九世紀的無政府主義者，如巴枯寧和克魯泡特金，人的天性，已全盤「虛偽」化，任何人跟二十世紀的一代接觸，就難推斷一些生命的確美對他們是有用的。過度破壞意識、浪漫主義、虛偽主義、愛國主義、心靈、神話、愛情、人性、上帝和貞操的主觀價值。現在，所留下的只是涅槃。

全盤的了解是死亡和自我毀滅。快樂是無知的伸展，全盤真實主義或理性主義與幻景錯覺是矛盾的，如梵高，或任何畫家、詩人、作家，他們為完成其傑作而奮鬥。在邏輯上，這些畫家的絕對獻身於藝術創作，只是在一個「背理」「世界裡背理」而已。全盤的對現實適應不能創建藝術的，且無需創建藝術。將抑制、挫折除去，以達成適應，則我們文化的最基礎成就遭受破壞。透過心理分析，或其他方法，將虛偽除去。全然的心理分析是文化的代替品，以研究對社會的適應。結果只是威脅社會，而對進步並沒有改進。性的剝害是一個例子，性與奇妙、發現、幻想有着密切的關係，同時常被視為神秘的。過度的關係，同時常被視為神秘的。過度的暴露，只能引致破壞。男人跟女人，現在床上所能幹的事是有限的，除非一種新的引起興緻的器官被發明，由于商業性的模特兒性感的展出，對我們視野的過分剝害，把我們對性的神秘和期望的感覺破壞無遺。我常常這樣想：文化和文明不過是慎密的，人為的，主觀創建的一種學理，而沒有自然的文化或自然的文明。

文化的價值不能稱為真實的，只可喚作神話，傳統和虛構，對與生命的實質的全盤適應是對立的。坐下來寫一首情詩是情感的升華；抽象畫是逃避的；歐洲文藝復興的一切藝術，都被馬克思主義和無神論者視為虛偽。

文明是對抗自然的搏鬥，對抗吾人的本性，以撞擊其真實與非真實的均衡。人類的發展信賴神話多於科學，其動機是由於恐慌、挫折、抑制、焦慮而生。文化是由神經病所生。醫治焦慮的方法是把人類倒到承認自我，而不反叛自的界我境界。

在一個古文化如法國，就產生各種不同的智力王國——由教會到無神論者，由君權專制到社會主義，由福爾特爾到孟達尼，由柏格森到雷卡爾——他們為最高權力，經多世紀的奮鬥而未竟於成。在心理學和智力上，是很難找到唯我獨尊或獨佔的。我們常見到福爾特爾派反對佛洛依德派，笛卡爾派制止馬克思派，由於法國在思想上百家爭鳴，所以法國人在思想上是免疫的，不容易受某派的感染而產生一種熱潮。

過去二十五年，美國式的西方和共產式的東方已經互相攻擊。一切的小說都在自我歌頌，自我神化。結果便變成汪達爾主義（無知），酗酒主義性的機械化，毒品麻醉和飛禍。她們是受破壞某種觀念的正常影響，要求歸樸還真，回到自然。他們是虛無，真空，過度破壞，過分剝害，剷除神話的結果。文化的重心並不是在我們之內，而是在研討創建虛偽，考慮發明假冒的太陽，現存人們心靈深處的信仰的頌讚。當然，我們不再有靈魂的東西，因它已受全然的破壞，他們代替以像詩一般的一切字彙如：心理，神經，自我，無我等，沒有科學的程序，沒心理的原理，沒有佛洛依德或馬克思，沒有分析的天才能解釋一切現象，他們只能在「存在」之外予以解釋。

我相信理性主義仍在我們的面前。舉例來說，人在戰爭中會互相殘殺，但由於理性，他們會停止殺害，這是不可思議的。我愈想邏輯學關於戰爭一詞，便想到人口膨脹和飢餓，愈想到唯理性才可解決同類相殘。我們現在所需的是一些真實主義，破壞一些意識主義，浪漫主義和抑制。事實上，更需一切適應。

一讀發財 你信因果麼？

·金足柯·

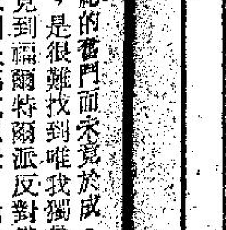

佛家的道理，勸人為善避惡，所謂積善因得善果。高度文明的香港人，滿腦子都是科學思想，不應該信因果的，[illegible]

戀愛問題 女友遠行可送鋼筆

金夫人：

請恕我不懂說客套說話，現在有些問題向妳請教，希望能不厭其煩的為我指示一切，謝謝！

我認識了同樓的一位小姐（她和父母弟妹同住），她是一位賢慧的少女，在一間書院就讀，但她沒有習染其他一般不良的風氣，而我是日間工作，晚間在一間夜中學就讀，雙方經過多年來的相處，感情亦頗好，但彼此只保持一定距離，並未有作進一步的交往。在六月初她突然停止上學，我便好奇地問她，但她沒有向我正面答覆，後來我從母親和她妹妹口中得悉，她們一家在本月底去美國居住，但我不明白她為何不向我說，是否她不當我是她的朋友？但我們平日是有講有笑的。不過問題怎樣都好，我為了要珍惜過往的友情，我想送給她一件禮物，作為小小的紀念，夫人請問我這樣做對嗎？但我又不知她喜歡什麼？送什麼給她才會接納？同時又有紀念性？而她會否誤會我呢？又是否需要送其他禮物給她的家人（父、母、弟、妹）？我曾經想送給她一枝墨水筆，好嗎？在墨水筆上是否要刻字？又在什麼時候送給她才對？她在月底離去，到那日我可否去送行呢？

由於以上問題，所以特地來函請教夫人，希望妳能給我指導一切，更希望能破例盡早為我解答，因為她要在月底離去，請恕我這無理的要求。敬祝愉快！

讀者C·Y·六月十八日

答C·Y君：

對朋友餽贈禮物，是我們日常生活所慣有的事；尤其我們中國素稱禮義之邦，對送禮物給別人也十分講究，講究的是送禮要合受禮方的身份，與所送的東西是否適合，或恰如其份，所以傳統下來就有「寶劍贈俠士，紅粉贈佳人」的說法。然則我想首先提醒你：目前你與同樓的那位小姐，大家雖然有同居之誼，相處了多年，但看來還只是普通朋友的關係，如果你要送點禮物給她，就應該以此為着眼點。

其次，因為她這次是舉家赴美國定居，所需攜帶的東西一定很多，如你送給她禮物，就應以不增加其行李負擔為原則。至於送些什麼東西？最好就是你能夠徵詢得她的意思，如果她表示不需要了，通常這只是客氣一番而已。那麼，就照你原來心裡所想的意思，送一枝墨水筆給她吧！這是夠實際而又有紀念性的，想她必會接受。可以將墨水筆刻上字，但上下款的稱呼不能太親密，否則她勢必會誤會你呢！至於送其他禮物給她的家人，大可不必了。如果到時方便，你可以給他們送行。禮物則要快些送。

·金夫人謹覆·

大海傳奇

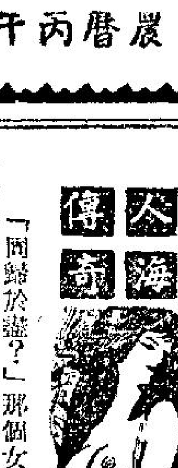

神秘的吉卜賽戀情

——他曾經在田間，強姦了一個吉卜賽少女……後來，她的舌尖使他獲得無上的快慰，但……（三）

「同歸於盡？」那個女人聽了這個青年的話，奇怪的問道：「甚麼叫着同歸於盡？」

「你不知道嗎，他殺了我的父親，因此我要報復。」那個青年說，後來，他望着一棵樹木，喃喃發出咒詛的說話。

後來，那裡便開始落雨了，大水從高處流了下來，結果將所有的農作物掩沒，於是，住在那裡的人，都在對這件事情，發出怨天尤人的話語。

可是，當大雨過後，人，卻是照常來慶祝他們的節日，結果在一個帳幕裏面，他們看到那個帳幕慢慢的張了開來，有一位吉卜賽的少女，隨着小提琴的琴聲，慢慢的在唱出該首美妙的歌曲，接着，他跪了下去，她的手掌攤了開來，從她的手中，有水珠流下來。

於是，那個拉小提琴的人說：「這一次，應該使這裏有更大的雨降下來，祇是我們兩個人卻必須要趕快離開這裏才成。」

「是的，」那個女子說：「你放心好了，這一次，這裏的雨是一定會更大的。」

果然，當他們兩個人收起東西，迅速的向前跑時，那裏又有傾盆的大雨降了下來。

結果，那裏的農人，知道這是吉卜賽人在作怪，馬上報警將他們拘捕，但是，報警又有甚麼用呢，這個女子又會用她的美色，來使那個警察受惑，原來，這一對男女，一個叫羅曼妮，一個叫伊斯特凡，他們兩個人便是這樣到處去偷鷄提狗，可是，羅曼妮的身份，卻是非常神秘的。

有的時候，她甚至會巧妙的去偷了一頭鷄回來，用泥包着來燒，並且燒熟了給伊斯特凡吃。

有時，她又會對伊斯特凡說：「伊斯特凡，為甚麼我想盡了方法，仍然不能得到你的歡心，這到底又是為甚麼呢？」

「你應記得，當我第一次與你見面時，我便對你說過，你不過是一個下賤的人，你對我來說，實在是沒有一點感情存在的。」

「可是，我卻是處處要討好你。」她說。

到了這裡，伊斯特凡拿起了小提琴，這一來，羅曼妮是更加處處要討好他，她說：「伊斯特凡，我一定要討好你，我一定要使你高興，但是，你卻為甚麼要不高興我呢？」

伊斯特凡在站了以後，故意拉出一首美妙的小夜曲，他說：「你現在是不會明白的，不過，將來有一天，你卻是一定會明白這其中的一切恩怨的。」

「既然如此，你為甚麼現在不告訴我？」她問道。

「對於這一點，連我自己也不知道。」伊斯特凡說。

·上官寶倫·

萬·花·筒 奪命小飛標

·邵陵·

昨天介紹了美國發明家梅哈特研造成功的火箭槍，今天呢，則還有替他發明的另一種小型武器來個介紹的必要。

本文附圖中，夾在兩個手指中間的黑色東西，便是今天所要介紹的玩意，這東西是支飛標，長度祇有一點五吋，跟本不需要設計複雜的發射工具。由於後面裝着引綫，用法跟放爆竹有點相像，把引綫點燃，飛標前竄，飛出不及廿呎，便達到四倍音速的速度。

梅哈特說：飛標以這種高速前進，衝力之强，足以在人身上穿一個有高爾夫球一半大小的洞兒，換句話說，利用這種東西足以使在相距百步的人喪生。

這種飛標幾乎可以藉任何東西射出，烟斗、鋼筆、電筒固然能夠作為發射工具，連吸汽水的飲管也行，因此，梅哈特曾為這種飛標的用途從事種種巧妙設計。

梅氏想到的辦法之一，是把整包香烟裡面的每一支烟都裝一枚這樣的飛標。戰時担任突擊任務的人，可藉著破包外玻璃紙一般的簡單辦法，使包裡每根香烟內的這種飛標一齊射出，來對付擠滿一房的敵人，不然，則大可把一支烟擱在下唇間，對準所要襲擊的對象，用打火機（或火柴）把香烟中段點燃，便行了的。梅氏說：「香烟的濾咀，可以阻擋內飛標自後噴出的廢氣。如錯把香烟另一頭含在咀裏，可真不好玩的，所以應該小心。」

這種飛標也宜於幹間諜工作的男女經常携備在身，以便槍械被繳時藉口抽吸香烟而把敵方的看守殺死，得以逃出敵人佈置的陷阱或本身所在的其他險地。當下一張「鐵金鋼大戰×××」的影片開鏡時，導演可以不依英國已故小說家傳明的原著，而替英國零零七號特務占士邦配備一些另有乾坤的香烟，供占士邦在身陷危地的時候換出使用，好叫電影觀衆開開眼界。

西洋幽默

·文心·

男女之間

男：「我愛慕你，你也愛慕我，我們是同心同意的一雙呢。親愛的，我最愛慕你的眼睛，你愛慕我甚麼呢？」

女：「我愛慕你選擇眼光。」

醫生的意見

「當你告訴醫生說我們現款不便時，他答應讓我們賒賬嗎？」睡在床上的丈夫說。

「他已答應了，」妻子回答道，「他說待我領到人壽保險公司的賠款後還他便可以了。」

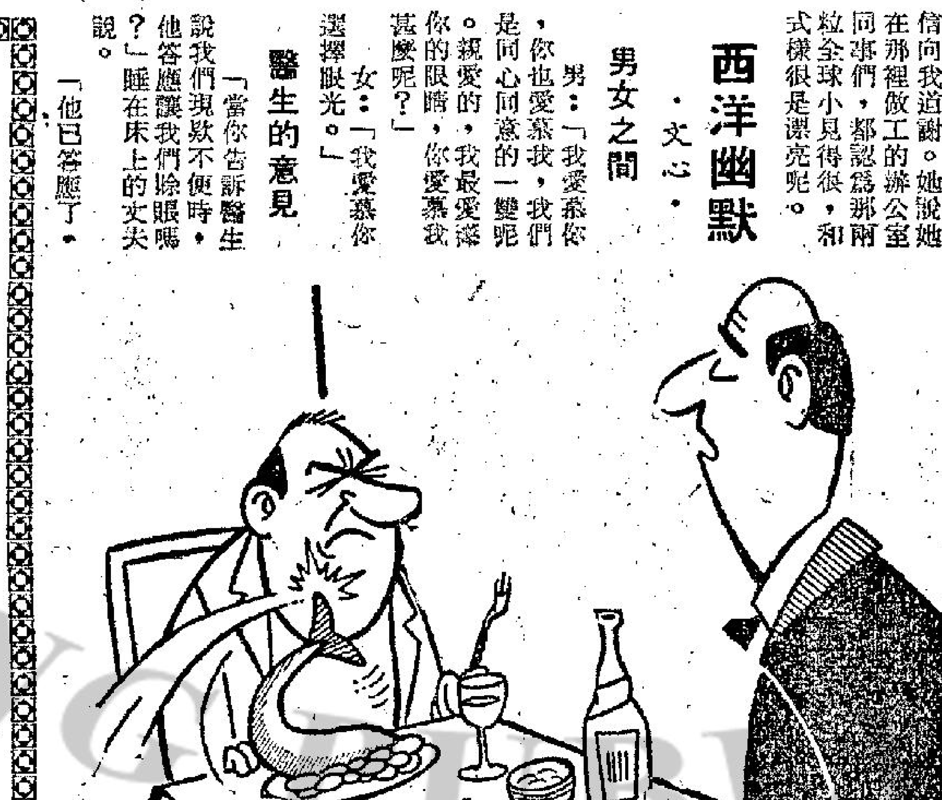

「現在，你該相信我們的魚是新鮮的了吧？」

新奇推銷術

·火麒麟·

十五·色不迷人人自迷

雖然說他是在藥務上是遭遇了慘敗，雖然奧雲到了五十七歲的年紀，然而，他仍然是不知道振作，同時，祇要有機會，他一定要想盡了辦法到紐約，在那裏透過了華倫的介紹，與那些模特兒鬼混。

然而，像華倫那樣勢利的人，他在奧雲破產以後，當然是不再會像過去那樣好顏好色的來對待他了。有時候，甚至於連他的電話都不肯聽呢。

對於奧雲的遭遇，我們的看法是，他這樣一方面是受到了一些假道學的影響，另一方面是太聖潔了，他的妻子也是，因此，才使他在家裏面沒有辦法達到他所期望的性生活，結果，他才決心要向外面去尋求發展，也才中了華倫的陷阱。

可是，話卻又得說回來了，如果他不是假道學，他不是在外表上，故意使自己表現得像個聖人，其實，他是可以另找年輕的女子來消愁解悶的。如果他當初能夠這樣的話，那麼，他就不會有這一場遭遇了。

到了這裏，我們認為華倫的遭遇，正可以做為一般商人夫婦的參攷，如果他們均能明白其中的妙處，那麼，不論在公在私，都可以免除許多無謂的煩惱。

好了，我們現在又要來談美國商人的另一種例子了。

這一次，我們所要談的是好萊塢商人，當然，吃影片這一行飯的人，與做一般生意的人，他們的生活方式，又是絕對不同的。

就以克里夫來說吧，他在美國所幹的是一種代理商，他的生意也是相當成功的。有一次，他與一個叫蘇爾的人接洽，蘇爾在娛樂界的成就，當然也是非常大的，不過，他這個人倒是非常易相與的，然而，要對付蘇爾的兒子艾文，那就比較困難了，原因是艾文這個人，從來沒有好好的幹過事情，他的生活更是有一點像魯比羅沙、加利格蘭以及李察波頓等人的方式，也就是為了這個緣故，他的秘書不是為他們做事而是希望能夠怎樣想辦法去滿足他的需要。

後來，克里夫便要與艾文接頭了，這一來，為了這筆生意的問題，克里夫便不能不感到頭痛了，然而，艾文為了要滿足他的願望，卻偏偏要歡朝着娛樂界這一行裡面跑。好了，我們現在來看看這個真實的故事吧。

檔案：

在一九五三年，那時艾文還在加州大學讀書，但是，因為機會的關係，他卻與一位電影女明星相識，然而，這個女明星的年紀很大，簡直是可以做他的媽媽。

皇后·麗聲·皇都：邵氏發行特務猛片 一七 巴西 諜戰 特藝七彩 明早：皇后辭鄉情斷 麗聲戎馬香宵 皇都春風秋雨

樂聲·新聲·國華：今天 七彩香艷鉅片 法蘭基阿華龍 主演 海灘舞會 國華映 聯美七彩片 瘋狂世界 明晚九時半優先映請即訂座 爆炸性緊張刺激驚險鉅片 七金剛！ 明早：樂聲奪命魂 新聲飛瀑潮 國華古陸沉記

娛樂·荷李活：棒腹大笑 派拉蒙公司出品 百趣彩色特大片 兩點半·五點半·七點半·九點半 「青春夢裡人」主角 華倫比提 電影皇后 李絲嘉儀 主演 特藝七彩 有求必應 中文字幕 下期 環球 諜戰片王 特務化骨槍 明早：娛樂 飛天老爺車 荷李活 奇男玉女

利舞臺·樂宮：每天三場 時間 兩點三點 五點九點 九點三 美高梅六項金像彩片 中文字幕 齊瓦哥醫生 金像導演大衛連精心傑作 影后茱莉姬絲蒂與奧瑪沙里夫等九大巨星主演 票價二元至六元 欲免向隅·請早定座 利舞台明十二點三映 玉女痴郎

東城·快樂：最後兩天 華納 緊張刺激 奇趣巨片 李方達 鍾妮華活 合演 賭陣奇兵 特藝七彩 請勿錯過此一部絕妙影片！ 下期 華納七彩奇情片 烏龍神偷 明天早場：東城 神秘美人 快樂 棕櫚泉

新華·豪華：鐵金剛勇戰魔鬼黨 特藝七彩 海底空戰大觀奇 飛天有噴射 通地用鑽地 越洋有水 潛水 明天早場：新華 鐵金剛勇戰魔鬼黨 豪華 雪地復仇

黃金·京華·樂都：三院選映 邵氏發行 神智門特色彩片 特務猛 最後三天 勇特務佛國奪寶 如花美女備受凌辱 殺人武器十分厲害 片上中文 王子失寶滿城風雨 特務偵查死亡跟踪 電鑽殺人艷女遭殃 譚雅打 馬士登 彼得卡士 沙治盧伯烈 主演

樂聲·新聲·國華：明晚九時卅分優先獻映 轟動全世界 全球最大 金庫遭爆劫！ 七金剛 伊士曼七彩 SEVEN GOLDEN MEN 破紀錄打到！ 請即訂座 露西亞娜·珊波絲 菲立李 主演

中央：全部七彩 星月太 星亮陽 今天映

國寶：新蒲崗遊樂場側 美高梅公司轟動全球 七彩巨片 花都金粉獄 明日早場：春色滿旋宮 明公餘場：古國陸沉記 七彩中文

百樂門：今天獻映 偷天換日 明十二點四早場 老夫子大番薯

東方：今天早請 特務 飛龍

麗斯：連日滿狂 請早 女賊 金絲貓

尚有戲院告白刊第二頁

分類廣告 醫藥 洪冠洲 頭暈痛耳臭涕鼻 喉塞白濁喉專科 杜蟲靈藥 英國寶威藥行「安體寶」ANTEPAR 甜漿 莫禮遜 耳鼻科 梁碧君 婦科

天作之合
一天完小說　梢公

天上的黑雲正爲得如此濃密，亞明和亞娟兩人下班之後，一起在吃晚飯，邊吃邊談，亞娟道：

「明哥，你願意聽我對你說幾句囉囌的說話嗎？」

「唔，你這句話從那裏說起？要說什麼的話，或者是要教訓一頓的話，我都沒理由不願意不愛聽的！」

「那就最好的了，不過……不過……」亞娟忸怩地說。

「噯，又是來一句不過，我想趕去看七點半的電影，要是不喜歡說的，留待明天或者以後，機會多着啦！」

「是，機會儘是有的，可惜的是要今天晚上解決，否則，遲一會我回到了家，對媽咪沒有交代，會怪難過的！」

「吓！」亞明詫異地說：「要是易地而處，我向你說事情要在今天晚上解決的話，你又怎麼樣！爲甚這樣急！」

「明哥，你有點不明白了，媽在患病，你是知道的了，她說：願意看到了我你能夠在她死前舉行結婚呀！」

「一定的，可以幹得到的，不過別用這樣逼切啊！」

「逼切，這兩個字我倒也明白，不過媽說：你我來往已有兩年多了，她了解你我之間的爲人，沒有做出過曖昧的事情，她老人家很讚美你是一個好青年，同時她也曾想過，你的家和我們的也是門當戶對，既然是一切條件也認爲適合，那麼，我們早一天完婚，了却她的心頭之願罷！」

亞明似在考慮，亞娟却耐不着性子，催促地說：「明哥，你眞是不解人意，不怕對方難爲情的，現在的情形，正是女向男求婚，反乎常例，難怪你自驕自傲起來，就算係有所考慮，或者是對結婚的期間，得要延遲一點的，明哥，你要是眞心愛我到底的，不怕明言罷，吓，你……」

「亞娟，」亞明遲疑地說：「不瞞你說你係好像一朶的開玫瑰，玫瑰花開香又美，我，一向以禮對待，不敢妄作折花之想，否則，你老早完了在我的身上，我既然自矢是一個惜花的人，當然居心是想名花有主的，現在你托出了你媽的主意，好不好也讓我跟我的媽商量商量的呢！」

「好，好極了！」

亞明的母親很喜歡地容允兒子的提供。「媽，我，」亞明似後悔地說。「你，你什麼！我兩年來看亞娟還孩子，規行矩步，秀外慧中，要是送她去競選香港小姐，我保証得第一名，傻孩子，還嫌什麼！」

本來，亞娟和亞明兩人都樂得早日共諧連理的，可是他們之間，也各別有心事，所以亞娟天天在懷疑自己，亞明也時常在怨嘆天不造美，有負如花似玉的愛人亞娟。而且擺在目前的環境，婚事瀕臨「我兩承雙方家長之命」階段了。

「亞娟，我以前的個性，沉默寡言，不喜交際，將來，我對事業的前途不會有多大希望，這一切一切，經已對你說過多遍了，那麼，將來結婚後，只靠你我各自一份職業的收入去維持小家庭，你可能永遠不後悔呀！」

「亞明，你提出來講的，是很應該，顯見得你做事很有方寸，不過我相反地問一句，我不愛聽像古老人家那一套的佳偶翻成怨偶，什麼中道仳離這一類話，你依嗎？」

「噢，我的宗旨是但願人長久，千里共嬋娟呢！」

「好！」亞明又說：「那，你方面當然是從一而終，不過這個從字，說易行難，比方，你明白的了，我不懂交際，不愛跳舞，像什麼阿哥拍，親家扭腰，阿哥哥，更在禁絕之列，除非我跟你一起同去，又作別論，你可依嗎！」

「唉！你這個人，老是小題大做，莫說不關重要的問題，就放在夫妻方面去說，就算是朋友之間也可勸改得過來，現在我又記起一宗事情，你說過不喜歡交際，我以爲你得多多研究，因爲男子們是不能不講究交際的，狹義的說，對事業上會發生妨碍，但在我看來不僅交際，沒有了朋友，沒有了朋友，等如沒有了陽光，一輩子枯寂下去，始終不是辦法，這一點，我要協助你，鼓勵你的！」

亞明底心中在想：自己不擬辦的條件已穩握掌中勝利了，亞娟的是可人，她不僅不以爲嫌，反而鼓勵自己將來要多向交際方面下功夫，她正不知我之所以然，亞娟啊亞娟，愛情原已是自私的了，誰教你竟然地操之過急呢！

另方面亞娟的自私心的過激，也已一發不可復制，她以爲是死而無憾。

兩人同意訂過婚後，談及婚禮的儀式問題了，雙方雖係原則上不講究舖張，但焦點不馬虎進行却是同一指標。

「我以爲採用註冊登記，因爲它是絕對合法，雙方當事人都得到法律上的充分保障婚後的幸福啊！」亞娟說。

「對的，」亞明說：「不過你得原諒，我母親一向頭腦頑固，她常常說：生不到衙門，死不入地獄，要是因爲麻煩她老人家去見官，她一聽到法院這兩個字，看來必定反對，這樣罷，舊式婚禮行嗎！」

亞明的機械心理在作祟，抬出他自己母親作爲推搪，同時，他聽到亞娟說的什麼保障婚後的幸福，考慮到萬一生變，自己給法例縛得緊了，鬧出事來，涉及做丈夫的責任問題時候，諸多不美，不如作以進爲退着想，吐出這番說話。

亞娟不慮有詐，說：「舊式婚禮不是一樣的嗎，古時新婚夫婦，交拜天地，像梁鴻孟光，都是舉案齊眉，成爲千古佳話，只要男女兩人眞心，我倒也無所謂的。」

「娟兒，」亞娟的母親說：「婚姻大事雖然是由你自己作主，但是你不反對去註冊結婚，怕會上了人家的圈套呀！他是愛你的，當然依你說的才行，怎麼要更改呢！」

「媽！」亞娟說：「你問得很有道理，如果你也反對這儀式，那麼我跟亞明不用結婚了，凡事得容人處且容人，千金易得，佳偶難求，這一些的讓步你也不原諒了我嗎！」亞娟帶些嗔怒，急得她母親連忙賠不是。

話分兩頭，亞明的母親知道了兒子的婚事，却也生愁起來，悄悄對亞明說：「你好大的胆，爲娘的曉得你的生理不跟平常人一樣，你憑什麼「本錢」與人家結婚，看來今天晚上的合巹交杯，翌天就會鬧上公堂，親家變作冤家了，累己誤人，莫此爲甚，我勸你息斷了這念頭罷！」

「媽，你放心好了！」亞明安慰母親說：「我聽說她——亞娟也是一個石女，是她的一位女同學告知我的，千眞萬確，只是她不知道我是不行的，要是你不洩漏，一經過了洞房花燭，她和我誰也怨不了誰，讓我和她終身做一對精神伴侶，我以爲她與我正是天造地設的一對呀！」說罷哈哈大笑。

「難爲你想得通啊！」亞明母親也帶笑說。

三星在戶，百輛迎門，亞娟披上嫁衣，給亞明迎娶過去，喜筵散後，一雙新人同進洞房，各懷心事的他和她，只聽得亞娟說：「君王城上豎降旗，妾在深宮那得知，」亞明接：「若教龍城飛將在，定教胡馬渡陰山！」一對新人，相擁而笑。

林彪話：要求食飽飯就係犯罪
高談闊論　夏灣月

中共最高層之機構係「黨中央」，一切由黨掛帥，現在，則公然改爲由「槍桿子掛帥」，即係有槍之人大晒，亦係林彪大晒，黨中央與毛澤東企埋一邊焉。

「新華社」廿五日發表「解放軍南京部隊」所作一篇文章，呢篇野，巴閉矣，完全唔係軍佬口吻，而係毛澤東咁口吻。

該文稱：「無產階級革命家，把全心全意爲人民服務，艱苦奮鬥，看作最大幸福，革命者活着，就是爲了徹底埋葬剝削階級，解放全人類。」

此種口吻，豈是「解放軍南京部隊」所講者，離開軍佬本身之職責好遠也，顯然係林彪學起毛澤東之口氣，將自己吹到毛澤東一樣大也。

文章又指出：「追求生活享受，就是搞享樂主義，將來便會和平演變……每個人生活方面，決不能離開革命者的歷史使命去講究吃喝玩樂。」

照「解放軍南京部隊」呢篇文章睇來，大陸之共產黨，現在正分裂成兩派，一派係主張和平修正，使人民生活略爲改善，講究吓吃喝都唔拘，把生活改善，作爲另一種幸福。

另一派，則主張大陸人民，要徹底奮鬥至解放全人類至當作幸福，絕不能講究吃喝，餐餐食南瓜煮粥，都要衷心表示滿意，幷要讚偉大的領袖令到佢地有南瓜煮粥。

前一派，自然係林彪呢一派矣。

後一派，大槪係彭眞，吳晗，廖沫沙……之輩。

作爲大陸人民，有乜辦法唔望國軍反攻大陸，中共統治十幾年，攪到今時今日，反黨反毛澤東份子仍然咁多，中共內部自己都未攪掂，但林彪呢一派，要大陸人民捱飢抵餓，直至「解放全世界」始算攪掂，是則人民想改善生活都幾難。

中共之所以要借「解放軍南京部隊」講出林彪之主張者，係表示咁做法有槍桿子做合，邊個唔聽話則用槍對付咁解。

老夏相信，大陸現在每一個人都係餓到唔順，人生在世求餐飽飯食吓都話犯反黨之罪，咁生存又有乜意義？所以，國軍此時揮軍進攻大陸，祇要號角吹起，一定好多大陸人民起而響應，大陸於一夜之間，毛澤東便不存在，林彪，周恩來之類人馬，亦神形俱滅，祇餘一個臭名在歷史上出現而已。

國軍反攻，在韓戰時已錯過一個機會，現在，第二個機會又到來，林彪清算之血刀，正在大陸刀光霍霍，亂殺亂斬，死得人多，如果反攻大陸，一聲號令，則中共點頂，毛澤東也好，林彪也好，都頂唔「眞正大革命」來臨也。希望國軍唔好再放棄另一次機會。

大千世界

利用音樂打劫　魯歷雲　居士詩

音樂確怡神，乘機易殺人？
兇徒施詭計，搶飾劫金銀。

紅藍白
程義

白璧蒙污

「哼，」我冷笑一聲，「你們去商量他們的大事吧，我不配！」

「老程，你不能不來，不來便不够義氣，因爲江魯文已經離開了公司，而盧尙輝也失了業，他們現在都是你落泊的朋友！」

「怎麼？他們都失了業，你有沒有騙我？」我感到很驚異，但我很相信他的話，長久的花天酒地，他們怎麼還能够好好地工作！

「那是眞的，你來不來？」

「好吧，馬上到！」我說。

現在，我覺得我的忍受是太值得的。

我不能不去見他們，一來這說明我並不是勢利，二來他們不聽的生活終於闖出禍來了，在痛定之餘，看來他們將不會留戀那個頹廢的夢，而且也負担不起，這樣，他們自然又再是我的朋友了。

我們他們兩人本來是志同道合的知己，我是多麼的希望他們獲得新生，自然在新生之前，不免會有一段比較艱苦的日子。

我懷着興奮的心情來到大牌檔前見他們，可是經過簡單的談說後，我發覺我剛才的想像是太樂觀了。

「老程，你眞的來了，」江魯文說：「還使我想起我們最初談話的那晚，不是在同樣的情景嗎？」

「是的，那情景沒有什麼不同，除了多了一個盧尙輝之外。」

「不，不同的地方太多了，最少，我和盧尙輝都失了業。而且——」

「別提那些，失業算是什麼一回事，只要肯做，還愁沒有工作等着我們嗎？你說而且什麼？」

「而且有一點和以前不同的，我們都有了愛人，都有了一定的負担。」

我聽了一愕，轉頭望望盧尙輝，他也正瞧着我，顯露着期待的目光。我說：「他們都有了愛人，難道是說紅子和藍冰嗎？」

「她們說沒辦法放得下！」常志森搭口說，聳了聳肩膊，「還是像我這個樣子好，說什麼肉食者鄙，就算是卑鄙一些，過後却不留痕跡，不會牽念到什麼情啊愛啊那樣的麻煩！」

「那你們有什麼打算？」我問。

「有什麼好打算的，只有見一步走一步。」盧尙輝低着頭說：「其實，老程也是年青人，我不明白……」

「我只明白我要好好地做事，不能夠隨便失業。」

「你還要對我們說，做一個有長進，不要被人家瞧不起的人，是嗎？可是，我却爲你的內心難過！」江魯文說。

「不要用激將法，內心難過的是你們。」我冷笑着。

「大槪你已經完全忘記了白珍了，好一個聖人！」

「白珍跟我有什麼關係？她是個純潔而可愛的女孩，像一張白紙一樣，可是，我却沒有虧待她！」

「可是，她却曾經將整個心交給你！」江魯文用沉重的語氣說，眼睛盯着我表情的變化，「你知道，這短短的日子裏，她遭遇到多麼大的變化？她的母親死了，她欠舞廳的錢等着要還，就這樣逼着她脫去了舞衣，嫁給一個有錢人做妾室。即使在她答應那個有錢人之前，她還偸偸地問過紅子。」（完）

這一回：各懷鬼胎出術滾

不如我們立刻照美女同志的方法，還派代表，進行政治陰謀，鬥垮鱷魚潭的紅色財閥——壽頭。」

這邊一句，那邊一句。氣氛和平了許多。大鱷張祇好做個流水推舟的架式道：

「既然如此，我希望由原提議人美女同志提名。」這一招，是大鱷張連消帶打的絕招。本來他和美女同志十分要好，視爲禁臠的。但是現在爲了共除假豹，忍痛犧牲。

想不到美女同志極之大方道：「如果爲了本組織的安危，我願意負担這個責任。」

美女同志落落大方，獲得全場掌聲。大鱷張也叫道：

「好的？那末，我們請美女同志去搜集証據，鬥垮這個新財閥。但是，在美女同志出發之前，我們先商量一個可靠而安全的辦法。」

「哼！」美女同志用鼻子哼一聲道：「張同志，要我去迷惑男人，還需要商量嗎？」美女同志用她爲淵淵，水汪汪的眼睛，向全場一掃，以勝利者的姿態報告道：「在學校部長，我們的周總理，彭黨委，陳部長，林部長，都曾拜倒石榴裙下。在鱷魚潭幾間高級外國人的秘密俱樂部，包括外交人員，原子科學家，帝國主義的情報部人員，哈哈！數以百計失敗在我裙下。張同志有今日的地位。我認了第二，難道有人敢認第一嗎！」

這一番偉論，確使到一群，中，小鱷魚，瞪目結舌。另一方面，對於美女同志鬥垮壽頭，是具有絕對信心。

鱷魚潭奇觀

大鱷張在劣勢之下，唯派出手上官被財的王牌——美女鱷魚，施展混身解數，鬥垮壽頭。

美女大鱷爲甚麼會自告奮勇，犧牲色相，爲大鱷作政治鬥爭呢？其實美女同志另有她一套計劃。

話說美女同志在鱷魚潭滾來滾去，滾了五，六年，幹下不少汗血功勞。可是，却給大鱷張撈去了，已就得個勞。她眼見紅朝的末路，將來是死路一條。如果不乘機在鱷魚潭混水摸魚，撈得三，五十萬，有機會逃之夭夭的話，到頭來，年老色衰，豈不是最可憐的白髮，那時候，下放到農村做牛做馬，想生不能，要死不得。倒不如及早回頭，手上有了錢，就算老死鱷魚潭，也比回到原籍吃雜糧好得多。這下子，美女同志立定了主意，在當晚深深夜，飛車到中山區，投奔壽頭去。

壽頭原是藍色左派投機份子，妻子早就離開了他。他獨個兒住在大鱷銀行的高級宿舍。傳達通報有位靚女到訪。壽頭心知肚明是美女同志。

壽頭明知她是大鱷張的天字第一號情報員。但是，壽頭寡人有疾，寡人好色。他早就有意想一親芳澤，現在三更半夜，獨身女同志，送到寡佬住宅。（未完）

時事粵謳
君你想吓
廣夫

君你想吓，係好還衰？年年考試，實在麻煩。攪得鬼顛神憎，人又怕。唔通今日，重考狀元嗎？若果係咁嘅存心，食古就唔多化。須知今時比地，別有繁華。專出呢的難題，唔係想搞寄封？有人傻咗，重有人呱。因爲連夜開車，邊得都不暇。忘餐廢寢，重係冇乜掛拿。日夜咁創，非講大話。實行死記，讀到口啞啞。落足心機，唔知得唔曉咋。誰人敢話？實食冇嘢牙？故此連累爹娘，都心掛掛。恐防讀壞，佢地嘅蝦。君呀你想眞，應要變卦，免受人家罵。罵到你昏沌沌，好似隻蟾扒。

七先生
確保安全　龍公作

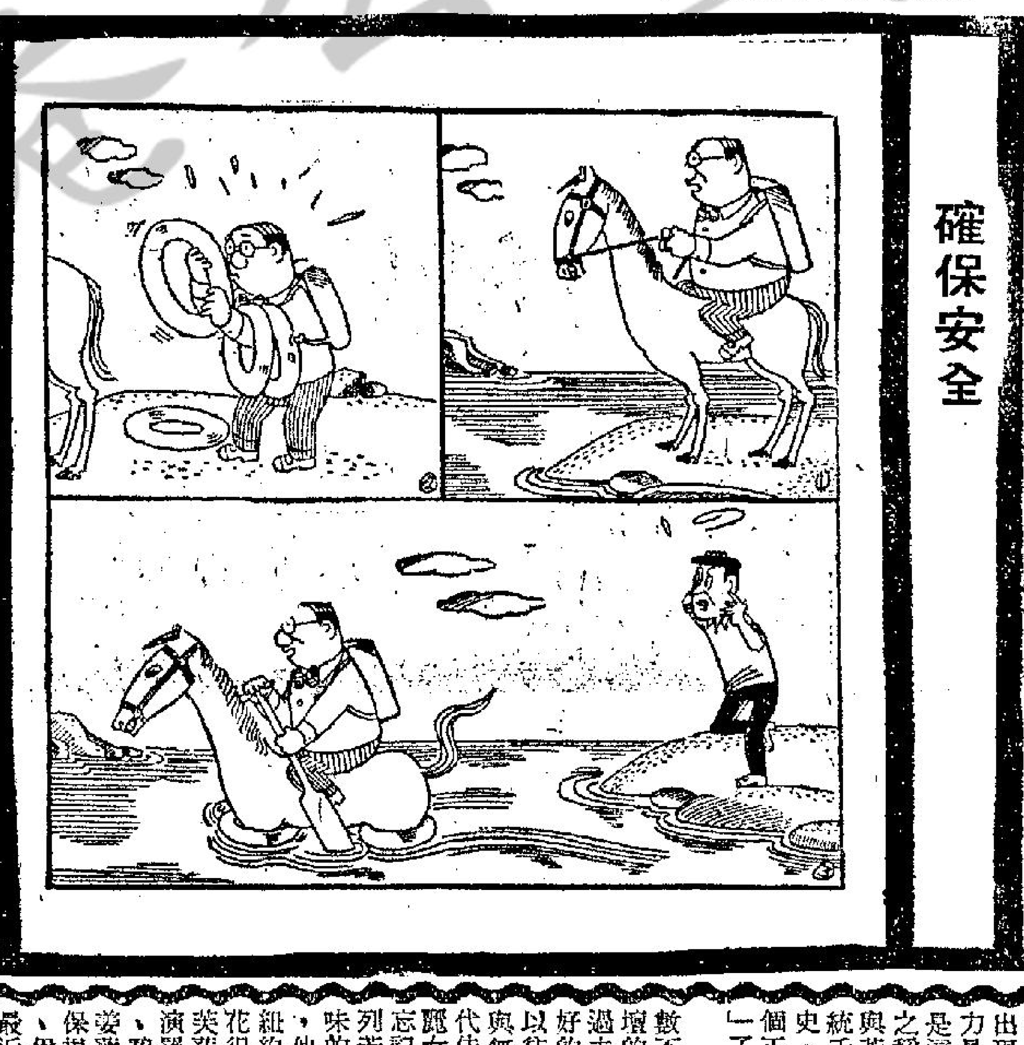

詹森總統是否會准許他的千金嫁電影明星？
・前座客・

英俊男星佐治漢米頓，無論在銀幕上或是離開了銀幕，都是以宮家子弟的姿態出現，女人對他的魅力是無法抗拒的，可是這個素有風流種子之稱的男演員，開始與芳齡廿二的詹森總統千金琳達有了羅曼史，似乎突然變爲一個正派美國「尖頭鰻」了。

佐治漢米頓有過數不清的羅曼史，影壇的人認爲他能放棄過去，他將是一個最好的演員。他眞能把以往忘掉嗎？佐治曾與無數的影圈內外的絕代佳麗，及國外的艷麗女人來往，請不要忘記這一些事實。細列若干個都是頗有趣味的：女星蘇珊高娜，他幾乎與她結婚。紐約銀行家族的千金雲地花得比，法國尤物嘉芙蓮丹紐芙（風流導演羅渣華甸的前妻），碧福特公爵的千金姿蓮妮爾，女星狄安保根，小肉彈蘇麗雅，伊朗廢后蘇麗雅，最近之前，是與他合演「瑪莉亞萬歲」的女星珍妮摩露。

上述不過是與他有來往的小撮女人而已，有如佐治的友人說：「你要一份他的女友名單嗎？俯拾即是，隨便提起那一個女星，都會有可能。」名單上還未包括模特兒及寂寂無名的女星。其中有一個女星，據傳說替他生下一個未結婚的結晶品。因爲他出錢「攪掂」，這件事蹟沒有張揚。別人說他與詹森的千金來往，是想擺脫過去的，他的手法是另有一套的。

他曾在一個夜總會，與芳齡還是十五歲的蘇莉安跳舞時，當衆宣佈他與女星蘇珊高娜解除訂婚之約。他會解釋說：「我們兩人都認識現在不是結婚的適當時間，我還要保持五年的自由身。」這五年已過了四載，在這期間，與他來往的女人，多得不可勝數，一部份女友不過是好玩地彼此來往，但是打得最熱的是法國女星珍妮摩露。

去年「瑪莉亞萬歲」在墨西哥開鏡，女星是性感小貓碧姬芭鐸及珍妮摩露，男星選了佐治漢米頓，立刻傳出了他與B·B的銀幕後的故事，其實眞相完全相反，B·B的巴西飛仔卜薩卡利伺候左右，佐治漢米頓與珍妮摩露來往。他在片內與珍妮摩露拍了一幕很熱的鏡頭，珍妮伏在他的胸膛上，這個場面的眞情已直透他的心房的，事後，佐治對友人說：「當你與珍妮摩露拍愛情戲畫面後，你將永世難忘。」事後隔了數天，他又對朋友說：「你知道嗎？珍妮是我遇到的女人，唯一能使我對于發誓做寡佬食言的人。」這個卅七歲的女星的吸引力太大了。

當該部新片殺青，珍妮邀請他到法國里維里拉的別墅去，佐治接納了，兩人共渡了一段快樂時光，他們携手共遊峭壁，俯視城市風景，在小室內共進晚餐，在海灘漫遊，與小說上所描寫的一雙情人無異。某天，珍妮的男友服裝設計家來了，佐治發覺受些冷淡的待遇。

當時康城電影節最高峯，這個渡假城市擠滿了女明星，佐治決定到康城去，不久無數女星做他的伴侶，成爲電影節最膾炙人口的人物，女明星都想偕他出遊。

康城電影節結束，他返回美國，琳黛才是他的新女友。他是由夏樂蒂福特介紹給琳黛相識的，某晚在一個派對中，佐治邀請琳黛共舞，隨後她請他做白宮晚餐舞會的男伴，這個舞會是美總統爲瑪嘉烈公主而開的，去年十一月，他倆算是正式來往。

無疑佐治與琳黛將是今年人們茶餘飯後談論最多的一對男女，問題在佐治是否能拋棄過去的燈紅酒綠生活，是未可逆料的事。

童星馮寶寶　南歸大華　遊來讚僑心熱

馮寶寶自南遊歸來有一段時期了，筆者特詢問她對南遊時的印象，她很天眞地說，馬來亞是個很有趣的地方，當地的華僑很熱心，對她很愛護，在逗留的一段長時間裡，到過的地方也很多。這位年紀輕輕的童星說話，恍如成年人一般成熟。她目前正在學中文及英語。聘有教師負責指導，不過她很聰明伶俐，進步很快。

馮寶寶最孝順父母，空閒時間常到公園打鞦韆，有時也和鄰居的孩子們玩耍或去游泳，一點也沒有明星架子。她自加入邵氏公司後，最先拍的是「痴情淚」。跟着拍了許多武俠片，新近開拍的是「紫綠年華」。馮寶寶對於說笑話，很有天才，常常講述一些有趣的小故事，說來娓娓動聽，怪不得人家笑她「人小鬼大」呢！

娛樂圈

彭美拉蒂芬喜旅行拍片
好萊塢特訊

招募新兵的口號有：「加入海軍可以環遊世界」。女星彭美拉蒂芬的口號是：「演電影可以環遊世界」。

她解釋說：「自從我第一部影片開始，我跑了不少地方，做了不少事，這些地方可眞美。」

她說這話時，正在新墨西哥州的蕊羅普拍「邊塞爭雄記」的外景。這部影片由約翰哥倫奇任製片兼導演，他過去的傑作有「老人與大海」，「黑蝶喋血記」，「豪勇七蛟龍」，「第三集中營」，主演的明星有畢蘭卡斯打，李麗梅，傑姆哈頓，唐納普利森斯，勃蘭凱斯，馬丁蘭杜等。

彭美拉說：蕊羅普雖不是甚麼名勝之地，但是我很喜歡這地方，我告訴你爲甚麼的理由：——「邊塞爭雄記」大半的外景是在新墨西哥州寂靜奔放的平原中的印地安人的區域拍攝的，除了有時一陣傾盆大雨，大家都得找地方躲雨之外，這地方實在是太美了！那些孤峯和絕壁，隨落日朝霞而變換出許多千奇百怪的景色。

「印地安人非常友善，他們過着樸實無華的生活。片中的一位演員泰得馬蘭，對印地安人的情形極爲熟悉，沒事時，他就到他們部落中去拜訪，他曾帶我去見他的印地安朋友，他們都住在泥蓋的屋子裡，我對他們樸實簡單的生活非常喜歡。」

彭美拉又說，她到蕊羅普拍戲，覺得很痛快，因爲她在馬德里匆忙的拍完「尋歡者」，一天都沒休息，就開始拍「邊塞爭雄記」，但在蕊羅普地方一望無垠的大平原上工作，却使她的疲倦完全消除。

拍電影使彭美拉蒂芬旅行了不少地方，她笑着說：「好像我一直都是在收拾行裝，從某一國到另外一國，從一外景地到另一外景地。我很高興在我還年青跑得動的時候旅行了這麼多可愛的地方，有一天，我要把這些地方再遊歷一遍，當然要把蕊羅普包括在內，我要以「遊客」而不是「工作者」的身份重遊舊地，那是利用我寶貴的餘暇來和當地人們見面，來瞭解他們的風俗習慣。」

影星動態

△兩個得到奧斯卡金像獎的茱麗安德魯斯（去年的茱麗）與今年的茱麗克莉絲蒂，極願合作拍部新片，如果她們的日程可能的話，也許明年可以携手在「辛利第八的私生活」片中出現。

△安吉拉蘭絲布在百老滙的成功，使她大爲高興，她主演的「媽咪姑母」音樂劇，使許多製片商都找上門來，都想與她簽訂拍影片合約。

△華樂近來覺得很好，他否認有不愉快的傳聞。最近，他拍戲少，經常陪着他的三個小孩在一起玩，因爲那是「最好的良藥」「最快樂的事情」。

△不大愛參加首映會的波頓和麗莎夫婦，對于邁克不能參加「維伯維金尼亞的華爾夫」的首映會，倒也感到遺憾。波頓致函賈克華納說：「只有這部影片，我眞正想看到它的首映」。華納斷定這部片子將使波頓，麗莎夫婦獲得下屆的奧斯卡的提名。

劇壇隨筆
國泰新人捧出有多少？

「邵氏」的新人，一個又一個捧出來了，以事論事，「邵氏」捧新人，目前是成功了，可以肯定的說，以後，「邵氏」會更在這方面發展，因此，也可以肯定的說，從此以後，「邵氏」不會再迷信於大牌，這也絕對不會像過去一般拉角瀨了。

這是一個好現象，這是電影圈的一個新的開始，觀衆們扭轉眼光，製片家們，當然會改變方針，不但是演員是大力捧新人，據紫楓所知，近月來，粵語片圈，除了捧新的演員外，還捧新的導演，新的編劇，甚至是新的製片，一切都是新的趨勢，問題是新的作風，電影公司們的負責人，會不會眞正新的發展。

「邵氏」大力捧新人，目前紫楓曾有報導，現在再談談「國泰」方面的捧新人吧！

據紫楓所知，「國泰」旗下的新人，爲人所熟悉的，便有陳曼玲、容蓉、張慧嫻、李芝安、曾經化了多年的心血所訓練的所謂「四千金」，便有陳青、曾慧、周萱、孫環等。這四個新人，初期也頗重視的，曾經有人認爲：儘管「國泰」對新人，和「邵氏」所捧的稍有分別，但如果眞正的培養，也是不愁沒有發展機會。

遺憾的是，「國泰」儘管在新人訓練中，是不惜財力，人力，物力，但花了那般心血，那些新人，沒有大胆的給人捧，還事實可以看到，年來「國泰」新人不少，尤其女的方面更多，然而，能够像「邵氏」捧的方法，極其罕祇有兩三位，這兩三位是白冰，李芝安，張慧嫻等。

白冰在這一羣新人中，是稍爲受重視的，從當年和林翠合演一套「情天長恨」後，一直到現在，都是獨當一面的担第一女主角，最近，又派她赴星馬隨片登台，歸來後，當然更加另眼相看。

捧新人，是目前最需要的，然而，容許紫楓大胆說一句，捧新人，「國泰」並沒有眞正的放胆，總是恐防新人沒有號召，又恐防新人會失水準，這也是實可以看到，除了一位白冰，李芝安一套「擋金鳳」後，沒有再給她担正開第二部戲，張慧嫻不用說了，甚至曾爲李翰祥拍了一套「七仙女」的容蓉，那般多年來，又何嘗眞正有發展機會呢？

女的新人不了，能够發展的雖然不多，但比起那些男的，還比較稍勝一籌，多年來，那一位看到，「國泰」捧出一個新的小生來？多年來，總是趙雷，雷震，張揚，不論是時裝，古裝，離不開三位小生，尤其今年開始，十之八九都是趙雷，如果說沒有新小生，那麼，那多位新小生難道不是可造之材？爲甚麼不重視這些人材呢？我們是局外人，當然是不瞭解，祇是，這是我們所關心的，而又希望知道的。

賭陣奇兵
連環故事

㈦他們在銀行目睹銀行家不肯借錢後，又與她返回旅店大家呆在賭桌上齊想辦法怎樣來完成這塲豈注的賭博，突然銀行家降臨，不僅應允破例借五百元給她下注，另再借一千元給她作本，於是鍾活華大喜，但此舉却令五個富豪大吃一驚。

㈧這些富豪賭徒心想銀行家竟肯破例借這巨款給她下注，想她手中握的必是好牌，終於他們一個又一個地不肯冒險再賭下去，宣佈他們輸了，鍾活華不僅取回原先丈夫失去的賭本，另贏得了二萬餘元，究竟鍾活華用什麼方法贏取這塲賭博，請觀衆親自揭曉吧。

花花世界

今聖歎 文　高寶 圖

錦繡前途　四九九

上文因果：上文說到龍士根云有事求劉千帮忙，劉當夜獨自尋歡。次日訪龍於九之內，在內秘密得見一批假翡翠戒指料。龍云有辦法入美國境，但假貨來源難。

「生意共有多大？可以發展到怎樣程度？」劉千望着龍士根道：「合作？分成？你先給我一個標準，我好去和來源方面斟酌。」龍士根在叔伯本家之中，排行第八，笑道：「我龍老八，不會辜負你。你說吧，生意一年大約三百至七八百萬美金是有的。」劉千這時用當年在重慶時的稱呼叫他道：「八哥，你我合作，最好不過。但日本經常的入口，殊不容易。因爲正式報稅，海關須先得到允許，進不同普通貨物，這東西可以亂眞的。你這些做到雲彩內質外色都已似到九分九，但照我看，純透綠絲色澤勻稱的，你們還弄不到。我在香港，卻有這樣的一個朋友，你有最上等貨之來源。一件東西眞的起碼二三萬，甚至十多萬港幣，假的在美國是眞貨的百分之一二十。你我合作，有了來源，還須特請專鑲這種東西的上海工匠，用眞細鑽石，眞白金配合。」他說至此，龍士根將手攤開，和他握住道：「千哥，就此一言爲定，義氣爲准，合作！現在我可以告訴你，昨天那個同我一起的男人，正追求那個日本靚女，女的你該知道，她就是現在正開始紅極的天羽公司的明星百合仙子。男的是南洋華僑，現移資一部份到日本和香港來，開電業公司的。」劉千大爲高興，笑道：「我就吃飯就是了。」龍士根收了桌上的代翡翠，打了個電話，便同着劉千出來，到日比谷公園內的竹風鶯，這裏是頂高貴的吃司蓋雅蕎等日本料理之處，上樓後，那一男一女已經先在，方才電話是打來這裏的，告訴他們劉千來參加。「這位是百合小姐，大明星，這位是余哲利兄。」龍士根介紹了劉千，與他們相見。大家坐下來吃午飯，當面只談翡翠生產，還余哲利父親是福建老僑商，母親卻是朝鮮貴族美人，又從小在日本讀過中學，去到英國留學的，日英語皆通，能說國語。當下余哲利同意拿十萬美金作資本，同時日本稅關方面，他去設法。劉千到日本，西服是頭一流的，祇是他面長而瘦，加上一對妙目，令人看到後，有「鴉片之感」。「我今早已爲你打過電話，三天後回倩，老頭子應下來了。這老頭子的兒子，在打仗時，派到南洋，在光復後，是我家救了他的性命的，所以我請他出馬，他無不應承。但你老哥必須將退回之數，送他五分之一，同時還須以禮相待，送他一件中國字畫。」劉千通通應允了，答應以收回之一半，參加公司。百合仙子小姐在午飯後，提議到她家去玩，於是一行四人，乘龍士根的私家車，到了大森區的桐谷町。好大的園子，新蓋的一棟一底的西德式的大洋房，價錢是十五萬美金，但在明星之中，還祇列到二百名以後。美空雲雀在京都、東京兩地，各有一所百萬港幣的住宅，新歌星，男女共有七人，都有這樣的財勢。「日本藝術界人士，眞正富有！」劉千大爲嘆息，奇大的客廳，僅裝修就需二萬美金。當下百合進內去換了日本常服，是大盛花竹的一種絲質和裝。侍女敬茶，不久龍士根的女友小林嫣春，帶了個尤物到來，是個潤騷媚，穿低胸洋服的少婦，龍士根特別介紹給劉千道：「這位是新宿的十大模特兒之一，原妙子小姐。」妙子與劉千握手，劉千感到滑膩溫軟，簡直無骨可言。龍士根笑道：「他不是櫻花黨的人，放心好了。」幸而是用四川話說的，她們全不懂得。余哲利命拿樸克牌來，三男一女——百合小姐和另兩位小姐合股，打十三張玩。打得不大，只有千元美金輸贏，劉千例不怕他們，他的十三張，在香港屬於二班馬。妙子爲他滑牌，一小時內，他贏得最多。「他們今天玩甚麼節日？」百合問老余，老余間龍士根和劉千：「天天在東京的夜總會，有甚麼意思？」劉千搶着道：「現在有東海道特別快車，一小時半可以到名古屋，去那兒玩法國式的東西吧。」一百合子大爲歡喜，附議道：「就是這樣，現在玩到五時半上車。」大家都不反對。在五時前停止，劉千技術高，贏了二千美金，好彩之至。他大有道理，即以五十美金，賞了百合子家中的幾個女僕。

「這位百合小姐，大明星。」

排骨西施在房內喊救命

過了端午節，天色放晴，公寓的生意又好起來了。排骨西施常常着水兵走來開房，見到神經六時，連招呼也不打。神經六早已知道排骨西施是幹甚麼的；但是見她與尼格羅水兵走來開房時，心裡就會產生一種不可言狀的感覺。有一次，排骨西施又帶着水兵走來開房，神經六忍不住說了這樣的話：

「我以爲她會改過自新。」

「誰？排骨西施？」啗牙呂問。

神經六點點頭。啗牙呂笑了：「排骨西施一直在幹這一行，怎麼會改過自新？」

神經六嘆口氣：「我的看法錯誤了。我以爲她過去幹這種事，一方面因爲生活無法維持；另一方面因爲神經不正常。現在，精神既已恢復應有的平衡，就不應該再糟蹋自己了。」

啗牙呂扁扁咀，完全不同意神經六的看法：「你倒說得輕鬆，她若不走這條路，日子怎樣過？」

神經六不加思索，就說出這樣兩個字：「嫁人！」

「嫁給誰？」啗牙呂問：「誰肯娶一個像排骨西施這樣的女人？」

「如果她肯改過自新，還是有人要的。」神經六說。

啗牙呂用近似打趣的口吻問：「你肯娶她嗎？」

神經六竟隨口答了這麼兩句：「如果她肯改過自新，我會娶她的。」

啗牙呂縱聲大笑了，邊笑邊說：「老六，你這個人倒也有趣。」

說到這裡，排骨西施那個房內忽然傳出一片打架聲。啗牙呂等人大吃一驚，連忙走去那個房的門口，立刻就聽到排骨西施在裡邊喊救命。

啗牙呂立刻將鎖匙拿來，打開房門，才見排骨西施脫得一絲不掛地蜷曲在床上，那個水兵則用皮帶用力抽撻她。

那水兵身材魁梧，氣力甚大，用皮帶抽撻時，會發出呼呼的聲音。

啗牙呂當然不是那水兵的對手，神經六也不是；至於矮仔覺，更加不必說。不過，在這種情形之下，大家也顧不得這些了。三人一擁而上，奪去了那水兵手中的皮帶。水兵雖然身材高大；但是寡不敵衆，祇好憤然離去。

水兵走後，神經六拿衣服給排骨西施穿上。（四九三）

黑鑽石

穆穆 著

一六〇：無力殺人

又表示出來幹甚麼？余棠明沒有表示，尤雲亦不見怪，她閉上眼睛，不再說話，意思是一切無望，和拚着受盡痛苦折磨來這個人的世界告別，便就作算。（一〇〇）

這樣九十度的直角轉變，對尤雲的報復當然極大，余棠明可以加以嘲諷的。不過，余棠明此時不只沒有嘲諷，而且馬上點頭答應去做。因爲他經歷過，劇痛的磨折，比死是難受得多；如他能殺尤雲，確是個幫助。尤雲見他點頭，便催促道：「余棠明，你既答應，快伸手去檢刀子，我痛苦太過，巴不得早死了。」

余棠明確是答應了便做，他把右手伸出，去檢刀子。他右手伸出之時，不斷在抖顫，顯出雖然勉力去做，卻很辛苦。那便是他傷得大重，氣力一去，不會重來，於是檢刀子那微不足道的小事，卻如肩負千鈞那末難於担當得起，如不是爲了可憐尤雲的傷痛折磨，他無論如何都不會做這樁事來討苦吃。

那一口刀，相距很近，正常人是手到拿來，余棠明卻要經過很大的辛苦，才可以拿到手裏。刀在手裏之時，他滿額都是汗珠。尤雲痛得實在挨受不了，見他拿到刀子，便叫道：「余棠明，你能把刀拿到手，好極了！快，快舉刀疾戳在我前額口之上，使我好好的死去。」

余棠明經過那麼辛苦才把刀拿到手，此時自然依尤雲的話去做。可是，他要把刀舉起往下戳之時，卻錚一聲響，那口刀竟墜落下來，跟在刀子之後，他的右臂亦頹然自上而下。那是甚麼呢？原來，余棠明不只氣力已盡，而且生命和死神更接近一步，用盡那僅餘的一點點氣力去把刀檢到手中，再不會有氣力去殺尤雲。

無力殺人，在尤雲自然大爲抱憾，余棠明亦覺無可奈何。他把頭搖了兩下，再又眨着眼睛，對尤雲表示，甚麼氣力都沒有，想早點使你死去，相信此生亦不會辦到。

尤雲失望之間，聽聽他的右臂，墜落之後，不會動一下，像死人的手臂一般，知道他確是不濟，便唉道：「余棠明，你確不是不想幫助我，但事與願違，沒辦法，就讓我受着那比死還難受的痛苦折磨而死便是。我這樣送命，也許是老天爺的公平。須知我入邪路之後，走私販毒，殺人越貨，做盡天理所不容的事，如果死得自在，似乎是不應該。」尤雲知道余棠明用盡力量而仍無法使她減少痛苦，禁不住有點懺悔，覺得應該受盡折磨而死了。

對於尤雲那懺悔意味極深的話，余棠明沒有表示甚麼，當然在他的內心裡，意見是極多的，只是口不能言，成爲啞巴的樣子，無從表達，

光天化日

芳林紅粉　南宮搏著

終於，皇帝走入了內裏，越過屏風，他看到一張寬大的床上，躺着婉兒。

他自然地放輕了腳步，走近去，忽然伸手，欲去担她的鼻子，但在中途，他的手停頓了下來。他看到婉兒額上的一個刀疤——這個疤，婉兒經常用頭髮遮住，不讓人看的，現在，他凝看，他以爲，婉兒臉上多一個疤，並不損害她的美。

於是，他再爲她撩上散髮，俯下去，在疤上吻了一下。現在，他忘掉了自己匆匆趕來的目的。

「作甚麼？」婉兒睜開眼來。

「嚇，你是假睡着——」

「誰說的？我剛睡着，被你吵醒，我先以爲是一個賊，居然來的皇帝？」她一轉身，延向裏注，又翻滾過來，屈起一腿，勾着皇帝的膝彎問：「你來，有甚麼事？」

他本是爲了事而匆匆來找婉兒的，但在此刻，看到婉兒翻來翻去的神氣，不想再談事，祇癡癡地相看。

「皇帝爺，甚麼事？又不說了。」她的腳用力勾。

李顯期期笑，俯下身，按住了她的肩膀，依然不說話，她瞅着他，繼續用腳勾他，撩他，輕狂地，挑逗地。

「婉兒，我們——」皇帝膩笑着，揉在她身上。

「你這人，光天化日，有事卻不說，祇是纏我。」婉兒一側身，坐了起來。

「光天化日和黑夜暗室又有甚麼分別？你道人。」他學了婉兒的口氣：「從前，我們祇有在光天化日——」

「好了！別纏。」她說，再翻下去，縮起雙足，又屈起腿，搖開了皇帝。

太唐皇帝捉住了她的雙足，期期地笑。

「喂！」婉兒悄聲說：「皇后會來！」

「不怕，皇后不許我和別人好，可是，和你，皇后不禁。」他說，用力搖撼她的腳。

她倏地將雙腿一分，把皇帝的身體夾住，隨後，她又用力扯拉，使皇帝挨倒在床上，然後，她又迅速地移開：

「阿顯，你偷偷摸摸來，爲了甚麼？」她作猙獰狀。

「我幾時偷偷摸摸呀！我一路喚着你的名字而來，婉兒，我身爲帝皇，何必偷偷摸摸？」

她捏他的鼻子，哼了一聲，再問：

「那末，你又乘我睡着而摸進來？」

「我想先和你好好，再談正事——皇后吩咐我……」

她鬆了手，再把他拉起來，但當皇帝來抱時，她又將之推開，一掠頭髮說：

「先別動手動腳，我們也算老夫老妻，再這樣，太不成話！你先說說你的正經事。」

紅杏未出牆

高華

六：秘密的兼職

曹成進笑道：「美珊，你和我客氣起來了，做丈夫應該買衣飾用品給太太的，我的西裝夠穿，不打算造新的了。」

美珊道：「你不接納我的好意嗎？」

曹成進苦笑道：「好吧，先多謝你了。」

其實還又是美珊的妙計，她逼迫丈夫定一套三百七十元的西裝，她落了七十元定金，據說，這七十元是她打牌贏回來的，但曹成進便要再出幾百元去取新衣。

美珊自從實行經濟收縮政策後，似乎有點收效了，她每晚檢查丈夫的衣袋，發覺他的經濟情況惡劣，臉上常現愁容，她將這些情形告訴張太。

張太道：「美珊，接近成功，當一個男人的經濟情況惡化的時候，便沒有能力去玩女人，女人也不會喜歡他的。」美珊也沾沾自喜，但是，情形的發展，並不如她和張太所想象那麼單純，曹成進晚上出街的時候越來越多了，以前，每逢週末及星期日的晚上，才會到深夜才回來，現在，差不多每晚都在深夜才回家。

美珊終於到了無法忍耐的程度，一晚，向丈夫質問道：「成進，你每晚都有應酬嗎？這個家，似乎不屬於你的，祇屬於我的，白天，你上班去，晚上，你應酬去，非到深夜不回來，似乎，我有權要求你解釋一下吧？」

曹成進陪笑道：「以前，我對你說出外應酬，其實，我是去兼職，現在，我修正對你所說過的理由吧，我是去兼職，希望多點收入。」

「在什麼地方兼職？兼什麼職？」美珊道：

「計數的工作，可是，我不方便說出什麼地方，美珊，請你原諒我，相信我，因爲……因爲……」

美珊冷笑道：「因爲有不可告人的秘密？」

曹成進道：「事實如此，做妻子的，應該對丈夫絕對相信，倘若心動搖的話，感情便影響了。」

美珊道：「同衾共枕，死後同穴的妻子，也不能知道丈夫去兼一份什麼職嗎？難道你兼職做賊，每晚去打劫，去偷竊？所以不便說出來？」（六）

雷雨之夜

偵探小說　宋平著

廿四、兩個女招待

那女侍祇搖搖頭說：「我祇見過他一次吧了。」

「你可記得是在甚麼時候呢？」范局長問。

「大約在兩個星期前的一個晚上，」那女侍馬露姬說，「而且很夜了。」

「是星期幾？你可記得嗎？」

她略作思索然後說：「記不起了，客人來來往往，我根本就不會放在心頭呀。」

包根理這時說話了，「就是大雷大雨的一個晚上，你應該記得吧！我是看過第二場電影才來宵夜的。那晚極少客人，我還和你談及那部最賣座的電影內容呢？」

「對了，」那女侍說：「我記得了，那晚是『風雲羅英會』呢！」

「對了，那晚是該片的首映期，是星期四，你應該記得了。」包根理很着意地對她說。

「我現在都記起來了。」女侍馬露姬裝着笑容說：「你吃的是一碗蟹肉會伊麵。」她轉對范局長說：「這裡蟹肉會伊麵頂好，你也來一碗好嗎？」

「馬小姐！」范局長說：「他祇是吃了一碗麵嗎？」

「對了，我記得的，他祇是吃了一碗蟹肉會伊麵。」

「唔，這裡的蟹肉會伊麵，每天是否賣出很多呢？」

「倒不很多，因爲價錢稍爲貴一點。」馬露姬說。

「你們都有『落單』的，那些單子，可以找出來嗎？」

「可以查查的，問問部長就知道了。」

「單上可寫有日子嗎？」

「日子是沒有寫上的，不過是有方法可以查出，第一，每張單都有號碼，第二，每一天的單子，都是分日包紮在一起的。」

「那麼，我現在就要找出星期四那天的單子來看了，」范局長說：「請你通知部長吧！」

這時，包根理像有點倉皇了，他說：「這太麻煩了，到戲院去，或者找份報紙，查查『風雲羅英會』是否星期四首映，豈不簡單得多！」

范局長對他說：「這是我的事！應該怎樣做，我自有分寸呀！」他轉對那女侍說：「去把那天的單子通通找來吧！」

馬露姬叫那收銀員走過來。范局長把自己的身份和他所需要的告訴他。

「好的，范局長，」那個收銀員對他說：「我把五月十二日星期四和十三日星期五的，一起拿來好了，因爲深夜的單，可能放到次日去的。」

「好的，麻煩你！」范局長說。

於是，那個收銀員，便從賬房裏，把兩疊單子拿到范局長面前。（六四）

屠龍手

北令南雅之八　諸葛青雲著　余丹青插圖

「九叙太歲」童霞這一頂擺得相當精彩，她硬把那堅如鐵石的參天冰壁，擠了一個大洞，連雙肩都一齊鑽入，祇腰腰部以下，留在冰壁之外！

這是急切間，相當有趣的滅火之法，但衆人目光注處，卻見「九叙太歲」童霞橫仲半空的兩條腿兒，竟在不住抽搐？

「絕滅法王」呼延炳雙眉一蹙，向「九頭太歲」鄔夏，用目光暗爲示意。

鄔夏會意向前，抱住「九叙太歲」童霞，極爲小心地，將她從那冰壁洞中，慢慢拖了出來！

童霞的滿頭毒火，雖被冰壁嚴寒遏滅，但整個頭皮，均已燒得潰爛裂開，「陰燐」劇毒，深入腦中，順着鼻孔，流出腥臭黑汁，自然毫無救藥地，轉瞬間便即死去！

那位「屠龍手」閻人俊此時早被「姑婆妖婆」百里夫人抱過一旁，加以調治，百里夫人一見閻人俊十指齊斷，所流血液顏色，又復不是鮮紅，而是紫黑，遂知他傷處有毒，趕緊騈指如風，疾點閻人俊左右雙肩，閉死通心血脈。

這時，那位「絕滅法王」呼延炳，業已面色如霜地，緩步向前，親自出陣！

一來，他手下「三大使者」之中，已有兩位使者，命喪當場！

二來，「九叙太歲」童霞已與呼延炳有了肌膚之親，由「使者」地位，晉升爲「情婦」身份！

故而「絕滅法王」呼延炳悲怒交集之下，知道面前這干强敵，果然個個均是絕世好手，除了自己倚仗三十年面壁苦練的「絕滅神功」，倘堪一戰以外，所剩下的「九頭太歲」鄔夏，業已不必出頭送死！

呼延炳這一出場，百里夫人知道情況嚴重，遂向「哭翁」容不笑，揚眉叫道：「容二兄，該你的了，但對方盛怒而來，出手必辣，你要小心一些，不能過份輕敵！」

容不笑哭喪着一張臉兒，悲聲答道：「我知道這位呼延法王，厲害無比，容老二此番出陣，正所謂『肉包子打狗，有去無回』！但萬事均由命定，誰叫我運氣不好，偏偏從飯令主手中，抽根最短的草兒，抽出來呢？」

他是一面悲聲說話，一面緩步走出，語聲是越覺淒涼，等走到「絕滅法王」呼延炳的身前，業已變成了哀哀痛哭！

呼延炳皺眉叫道：「容老二，你哭些甚麼？」

容不笑淚落如泉地，嗚咽答道：「我……我是一半哭你，一半哭我！」

呼延炳愕然問道：「你哭我何來？哭你則甚？」

容不笑舉袖擦擦眼淚，指着地上「九叙太歲」童霞的遺屍，悽然嘆道：「你殺了四人，鬥了兩陣，便已被閻老五叫走一半，卻叫我怎麼不替你又惱又羞地，放聲一哭？」（三五一）

九叙太歲，半身陷入冰壁中。

督軍團風雲

鐵嶺遺民著

第五回：何事竟鬩牆 鼠牙雀角　師心終釀禍 虎躍龍騰

孫洪伊覺得十分不安，再三道歉，王士珍倒若無其事，十分安詳地上了車回去。

黎、段兩人得王士珍報告，知道孫洪伊不辭職，不出洋，堅決要鬥到底，兩人不免都有點意外之感。

段祺瑞找來徐樹錚問道：「孫洪伊如此倔強，他到底倚仗誰？」

徐樹錚說道：「事情很顯然，目前作他靠山的是總統和國會，龍兒他，總統不肯蓋印，國會也跟着在傍邊幫腔，他自然是有恃無恐了。」

段祺瑞冷笑道：「既然如此，沒有別的好辦法，若非收回成命，就只有內閣總辭了。」

徐樹錚說道：「兩者都作不得，孫伯蘭所希望的就是兩個辦法中的任何一個辦法，我們偏不這樣作。」

段祺瑞問道：「我也知道這樣作是大失敗，但是除此之外，似乎找不到第三個辦法。」

徐樹錚沉吟一下，說道：「眞到萬不得已，辦法還有一個，就是我同孫伯蘭同時離開國務院，兩人都免職。」

段祺瑞搖頭道：「這樣作比前兩個辦法更壞，他們本視你爲眼中釘，你一走不是正中他們下懷。」

徐樹錚笑道：「我總算拚走了一個孫伯蘭。」

段祺瑞道：「孫伯蘭是什麼東西，值得用你換他，你不要這樣想，我們另外再想辦法。」

徐樹錚笑道：「這也是不得已的一步棋，我們不能不作此準備，當然我不會先放出空氣的，不過，老師心裏也要有個底子。」

段祺瑞對此事東手無策，黎元洪也拿不出辦法，當王士珍追府報告孫洪伊不肯接受出洋的條件，並辭卸調人職位，請總統別簡賢能。黎元洪着急問道：「聘卿，照你看，伯蘭究竟打的什麼主意？」

王士珍笑道：「依士珍看法，伯蘭要乘此機會把又錚趕出國務院，不達目的決不罷休，任何條件他都不會接受的。」

黎元洪苦笑道：「政治這個東西是小孩玩豬尿泡，吹的越大越好看。不過，卻也有個限度，過了量一爆，裡邊什麼都沒有了，也就一文不值，伯蘭目前固然是佔上風，但是若過了度，恐怕也會變成吹爆的豬尿泡了。」

王士珍笑道：「伯蘭當然想到這些地方，他自己說明即使作了宋鈍初亦在所不惜，我就無法勸解了。總統多想一想，也許還能找到別人調解這項僵局。」說過就起身告辭。

黎元洪送走王士珍，坐在椅子上一直發悶。哈漢章過來說道：「總統不必耽心事態擴大，眞能藉此次政潮倒掉段芝泉，未始不是我國家之福。」

黎元洪說道：「你們的話都涉於意氣，實際情形怎會如此簡單，今天北洋派軍人分踞要津，與北洋派沒有淵源的人，總理這個位子是坐不上去的，芝泉不幹了，你叫我找誰？聘卿是一定不幹的。」

奇華餅家著名結婚禮餅

譽滿港九　逢人話好　曾經試過　讚不停口

總行：上海街四百八十號　電話：八五〇八八四　八四五一九六　分行：上海街三百二十號　電話：八五一四三三　八四四九〇一　深水埗分行：北河街一百八十九號　電話：八六四五八二　分行青山道昌華街卅三至卅五號（近蘇屋村）　電話：八六一壹式四　八七一一六壹式

暖天婦女　衣單平胸　赤露速服　豪乳靈反　弱爲强胸　現曲線美

想促進胸部健美　曲線增加　唯一口服　豪乳靈　更覺速效

現代女性唯一感到痛苦的便是先天性胸部平坦的缺點曲線缺乏，至使悄場失意，甚至自卑者有之，近經婦科專家法國醫學博士巴士度 DOCTEUR PASSETOUT 多年苦心研究最新發明，轟動世界唯一口服豐胸劑 HOWYLIN「豪乳靈」此藥係多種名貴化合物配製功能促進胸下垂腺賀爾蒙大量增進根本徹底促進婦女乳房身體曲線發育安全可靠而無副作用無需受地域限制施手術或冒汗射外塗藥按摩過多而引起乳癌危險性。HOWYLIN「豪乳靈」先後經過臨床試驗及各國醫學家試驗，使胸部平坦，細小，發育不全或乳房鬆弛，或產後變形的婦女，口服本藥一兩瓶之後，均能依理想而促進其發育和改造並對一切婦科病均有療治補益。

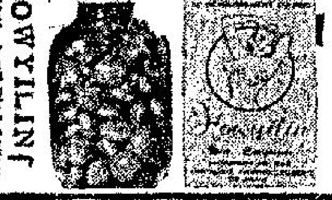

遠東用此盒在底面印鐵塔商標請認明購買

豪乳靈 HOWYLIN 巴黎大藥廠出品　香港新界澳門各西藥行有售　總代理：泛洋貿易廣告公司　電話：八六五三八九　盒內附中英文說明書（一瓶見效）郵索說明書請寄香港郵箱八九二二當即寄奉

孖人牌　J.A.Henckels Solingen　刀刀　分肉　折骨　代理：昌興士多有限公司

商業

萬國藝專　立案　中國畫　西洋畫　廣告畫　設日班　夜班　週末班　校長：周世聰

工商晚報　分類廣告　銷數廣　效力大　收費廉
每段大字四個　小字四十　每天一元　三天三元　上期收費　不折不扣
凡涉及法律性廣告，請携同身份證來本報辦理刊登手續。
治刊處：
（一）中區辦事處利源東街八號地下　電話：二二五四九五・二二一二三八
（二）灣仔分域街十八號本報廣告部　電話：七二九三〇七・七三〇七〇八
（三）旺角彌敦道七五六號B地下（東樂戲院側近太子道口）。
（四）油蔴地上海街三一九號老寶公司。
（五）九龍城周生生金行（太子道四三二號）。
（六）青山道周生生金行。青山道三三六號）。
（七）油蔴地周生生金行彌敦道分行（彌敦道三二一號）。
（八）旺角周生生金行（上海街六一一號）。
（九）深水埗周生生金行（大埔道五十三號）。
（十）佐敦道周生生金行（佐敦道卅七號L）。
（十一）紅磡周生生金行（蕪湖街九三號）。
（十二）荃灣周生生金行荃灣分行（荃灣青山道）。
（十三）元朗周生生金行（大馬路一號E）。
（十四）元朗康莊市場街六號七樓診所。

升學出國　商業文件　影印　原稿大細　縮細放大　圖則船圖　五毫一度　巨型機不限原稿大小　即影有特平　香港影印　閣麟街19號　電話：435645　452127　中環街市對上

高速毛織　電動針織機　專織領貼　衫身袖褶等，多產質高，十小時可織褶四十條，東城有限公司　三二四八〇

莊生談相　詳論人生命運氣財事業　解決疑難　擇配　職業　婚姻　香港灣仔洛克道382號　居仁大廈十二樓C座

招生　傳授洞玄術　秘傳內功　久戰金槍　陽道......　當面見功　旺角......　大廈23樓G座　任公源

領福慰金（六則）

工商晚報 體育

足總今午執委會議 解決多項重要案件

鄭勞被控行爲不檢案決定押後討論

足球總會原定今午召開之紀律小組會議，專門討論亞青年盃賽領隊必得利及教練費春華，指控青年軍隊長鄭潤如及勞榮泰行爲不檢案，決定押後，待領隊必得利返港後，才再召開會議討論。

因此，足總今日僅召開執委會議而已，至於今天的主題曲，將爲討論東昇去函足總，詢問足總青年小組不准該隊球員鄭潤如及勞榮泰出場參加青年盃比賽。推選足總派出「香港腳」參加本年八月中，在吉隆坡舉行之默廸卡盃邀請賽的領隊，副領隊，教練及一名國際球証。週年同人大會日期，及各甲組屬會最重視的分配場地基金事宜。

足總青年小組，臨時拒絕東昇球員鄭潤如與勞榮泰，因被選爲足總參加亞青盃賽，而有被控行爲不檢案，可是，當這兩位球員，赴菲參加亞青盃賽返港後，不但曾分別代表南華及流浪兩隊上陣，參加聯賽，參加聯賽，亦曾入選爲足總青年軍，於英國甲組勁旅富臨隊訪港，對華聯隊比賽之日，與廿三歲以下青年軍作序幕戰，因此，東昇會負責人，對青年小組突然不准這兩球員參加青年盃賽，認爲全不合理，變成未審先罰，相信足總今天，對這問題當有所決定。

至於參加默盃賽的領隊，相信經過今次參加亞青盃賽後，將不會再選菲華籍委員，担任領隊了，所以，今次領隊，將會再由梁兆綿担任，至於副領隊，順理成章，相信是推選東昇出席足總代表謝萬祥担任，不過，謝萬祥是否接納，仍屬未知之數。可是，側聞足總秘書黃耀虹，將會隨隊赴吉隆坡。教練一職，當屬黎兆榮，隨軍球証，則李鏡芝呼聲甚高。

至於週年大會日期，可能在七月廿一日舉行。

分配場地基金問題，各甲組屬會，每會可能分得約三千餘元。

至於葉錦洪不准外遊，是否解凍，亦將會有所決定。（金剛）

蘇格蘭隊決定不在香港作賽

日本方面消息謂該隊急須返英。

蘇格蘭史泰靈星期日（二十六日），在日本又以四比二擊敗日本選手隊，并定明天離日本飛經香港返國，對於香港華人足聯會的邀請，昨經覆電婉却，大概他們對於分賬不感興趣。

華人足球聯會上週透過有關人士接洽，希望以六四分賬方式邀請這個蘇格蘭隊來港演出，當時以爲客隊既然到了日本，他們無論返英或者取道赴紐西蘭，均可順道經港訪問，因此決定以上述條件，準備撈這個的「飛來蜢」，但華聯昨天接到日本B隊領隊川田勇覆電，表示蘇隊疲倦急須經港返英，未便訪港了，可能原定訪澳、紐賽程「甩底」了。

蘇格蘭史泰靈隊在日本作賽兩場，先後以三比一，四比二擊敗日本隊，雖然日本國家A隊已經赴歐洲，史泰靈隊獲得上述成績，尚屬不錯。

蘇格蘭隊實力可能不弱，但這隊波在日本演出兩場，能夠獲得這樣多觀衆到場參觀，則不無詫異，根據電訊報導，第一場觀衆四萬五千人，比較同時在明治球場舉行的棒球賽觀衆四萬二千人更多，第二場亦有二萬多人參覽，這是否日本人眞是對足球亦有興趣呢？

以從來港訪問的球隊，雖然英國有過十二隊，但蘇格蘭的球隊沒有機會來港訪問過，蘇格蘭的足球和英倫差不多，但蘇格蘭球隊比較着重短傳推進，香港球迷終以緣慳一面，沒有機會參觀蘇格蘭的演出。（江）

網球圈

公開網球團體聯賽 男子甲組錦標 南華連捷三屆

今舉行兩場女子乙組比賽

今日爲乙組賽期，下午五時半開始，分別在華聯會與小柴灣舉行兩場女子乙組比賽，秩序如下：

華聯對中游（華聯會）

小柴灣對鄉村（柴灣）

至於昨天的甲組比賽，南華男子以九比〇大勝九木，南華女子則因對手市政棄權而獲勝，九木女子則以六點五比二點五勝婦游。

雖然有一場棄權，但戰果俱屬正常，因爲都是強弱之戰，三隊強旅都應得勝利。

南華男子甲組，擊敗九木之後，全部賽程經已完畢，計六戰六勝，一九六四年以來，第三次蟬聯了男子甲組的錦標。

他們本屆始終都是以葉觀雄，陶冠球、梁秉紹、詹花倫、寶路臣與方沛佳等六人上陣，而以葉觀雄拍梁秉紹這一組成績最彪炳，始終未失過一盤，替南華連捷三屆立下大功。

茲錄各場戰績如下：

南華（男）勝九木九比〇。

詹花倫、寶路臣（南華）勝羅德輝、李文成（九木），六比四，勝羅德璋、阿基士德，六比〇，勝狄里、蘇廷士，六比〇。

陶冠球、方沛佳（南華）勝羅德輝、李文成（九木），六比二，勝羅德璋、阿基士德，六比一，勝狄里、蘇廷士，六比〇。

葉觀雄、梁秉紹（南華），勝羅德輝、李文成（九木），六比二，勝羅德璋、阿基士德，六比三，勝狄里、蘇廷士，六比〇。

九木（女）勝婦游，六點五比二點五。

杜巴勞、杜華（九木），勝畢打芙、蘇巴（婦游）六比二，勝尼路士、積遜，六比一，勝阿力山大、湯遜，六比一。

安士娣、栢直姬芙（九木），勝畢打芙、蘇巴（婦游），六比二，勝阿歷山大、湯遜，六比一，平尼路士、積遜，六比六。

芬齊、芝與（九木），勝尼路士、積遜（婦游），七比五，負於畢打芙、蘇巴，四比六，負於阿力山大、湯遜，三比六。

南華（女）勝市政（棄權）。

華裁訪台大軍 今晨乘輪出發

香港華人足球裁判會組隊訪問台灣，定今晨九時乘安慶輪啓程，預算下月九日返抵本港。

華裁大軍抵台後，將擧辦球証講座，並作小型球賽。茲將該隊訪台名單錄下：

名譽領隊：郭琳褒、黃榮宣、蔡惠鴻、張錦添、翟寶生、李惠堂、麥英才、葉九皋、沈瑞慶、羅健雲、何靡陵、施性洛。

領隊：曾境康，副領隊：張文煥，秘書：朱志成，司庫：黃耀明，管理：吳積奇，教練幹事兼足球隊長：陸達榮，裁判幹事：李炳培，足球副隊長：張戥新，隊員：雷樹萃、麥漢初、梅勳官、游華興、劉福開、張松柏、李錦雄、張炳雄、徐燦榮、曾雄、楊建廷、譚國宿、李德祺、梁明基。

圖爲張錦添於華裁返國訪問，擧行授旗時致詞情形。

菲中華乒隊 今晚戰星島

菲中華乒乓隊訪港，南華會主席何世柱，爲盡地主之誼，昨在南華保齡場設西餐欵待，席間賓主暢談甚歡。

中華隊今晚在加山南華場繼續其訪港第四場比賽，對手爲香港勁旅星島隊，屆時必能吸引觀衆。

由於中華隊自戰勝本港學界賽冠軍後，氣勢如虹，如果今晚演出手風順的話，獲得勝利亦有可能。不過星島今晚出賽，則以高級團體賽健將上陣，實力堅强，非菲中華隊可能及，不過香港乒乓季在歇暑之時，各將疏於練習，技術稍生，戰敗實不爲奇也。茲錄今晚雙方出賽名單如下：

（菲中華隊）總領隊蔡金鐘，領隊謝森和，副領隊謝德明，秘書李治杰，教練兼球員黃天遼，隊員陳景雲、李英明、許經國、李國汀、胡爾濃。

（星島隊）領隊許竟成：教練兼隊長鄭國榮，隊員：傅錦濤、趙善謙、劉志偉。

華人足球聯賽形勢

（截至本月廿六日止）

（華字組）

隊名	賽	勝	和	負	得球	失球	積分
星島	二	二	〇	〇	八	一	四
時信	二	一	一	〇	五	二	三
天天	二	一	一	〇	二	〇	三
中健	二	一	〇	一	十	六	二
飽思高	二	〇	〇	二	二	十	〇
中華	二	〇	〇	二	〇	七	〇

（人字組）

隊名	賽	勝	和	負	得球	失球	積分
愉園	二	二	〇	〇	七	二	四
東昇	一	一	〇	〇	四	一	二
虎報	一	一	〇	〇	〇	〇	二
牛頭角	二	零	〇	二	一	四	〇
傑志	二	零	〇	二	二	七	零

註：華字組中健勝飽思高一仗，因中健上陣的有分球員超過五人，違反賽章，飽思高尚在抗議中。

擊倒大熱門愛默生：爆大冷之戴維遜

澳洲網球新秀戴維遜在溫布爾頓大賽之第五天（廿四日），以六比一，二比六，六比三，六比三，擊倒荷蘭冠軍奧克加又於昨日（廿七）竟以三比一，大勝愛默生爆大冷。圖爲戴維遜殺球之姿勢。

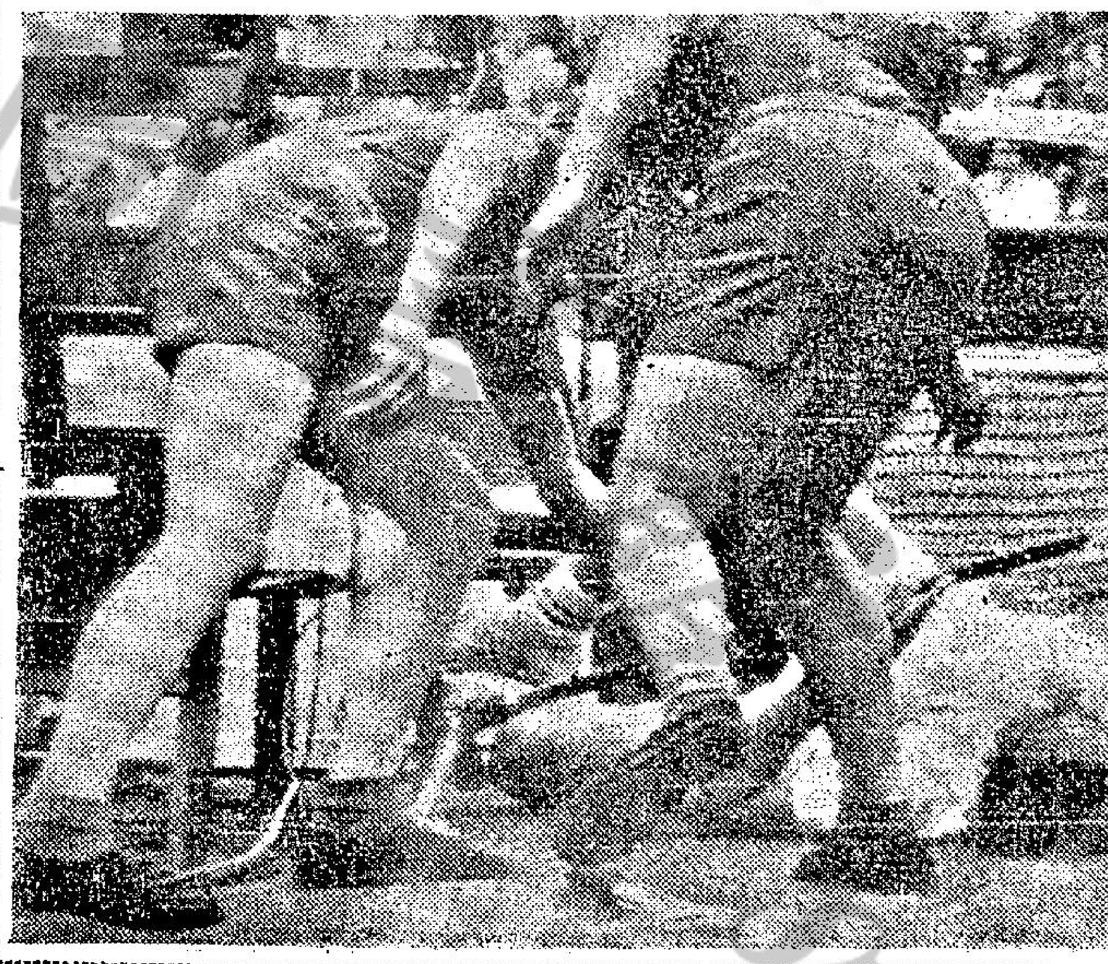

圖片說明：澳洲網球名手愛默生昨與新秀戴維遜比賽，因場地濕滑，跌倒地上，兩肩受傷，使[illegible]失敗。（國際合衆社無綫電傳眞）

愛默生雨滑跌倒 戴維遜爆出冷門

【倫敦廿七日路透社電】過去兩年得勝者愛默生，今天在第二盤肩膊受傷之後，使到獲得溫布爾頓網球冠軍的希望，成爲泡影。

愛默生以一比五，六比三，六比四，六比四，六比四的結果，在半準決賽中，被年廿二歲的澳洲網球新秀戴維遜所擊敗。他在賽後，前往當地一間醫院施行X光檢驗。

愛默生在第二盤第三局跌倒於地。他在由於連下毛毛雨致濕滑的草地上跌倒。他的手腳在那個球証坐椅下伸開。他由於滑倒顯然受到震盪，使到他在左膊受傷，使到他開球的活動受到限制——開球通常是他最强有力的武器。

當那個非種子球員戴維遜以一比六，六比四，六比三，六比四，把那個第一種子和上兩屆冠軍愛默生打敗的時候，在那個球場的人羣，均向其高聲歡呼和鼓掌，達數分鐘之久。

戴維遜，是來自墨爾砵的一個左手球員，他在愛默生所率領的澳洲隊中，祇名列第六。但是他今天打來好像一個打破世界紀錄的球員，進入準決賽。

年廿三歲的英國球員拉爾斯頓，亦在那個球場的，另一半場地，以七比五，六比一，十一比九把澳洲非種子球員希威特擊敗，獲得準決賽權。

【倫敦廿七日路透社電】在溫布爾頓男子單打網球賽，戴維遜和拉斯頓經於今天獲得準決賽權。戴維遜將與西班牙好手望天拿與澳洲名手弗烈查兩人在半準決賽的得勝者對壘。拉爾斯頓則將與南非代表德賴遜爾和澳洲代表羅契，在半準決賽的得勝者對賽。

世界盃紀念郵票 構圖英國已劃定

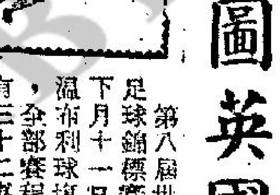

第八屆世界杯足球錦標賽，定下月十一日在英溫布利球場展開，全部賽程，共有三十二場，迄同月三十始閉幕。英國當局，爲紀念此一富有紀念性的國際體壇大事，特發出世界杯紀念郵票一批。

據稱此次發行的世界杯紀念郵票，它們的構圖，其一是在郵票中央，印有一皮球，其週圍則劃上十六支獲得出席本屆世界杯的國家旗幟。另一種紀念郵票的設計，郵票表面有三名球員躍高，互相爭奪由高空跌下之皮球，頗富有眞實感。該批郵票，經過英外交部的評定後，一致通過取用後一種設計的圖案來代替前者。

據英國外交部作出此種決定，因首類紀念郵票的票面，上有北韓的國旗，由於某種關係，乃決定不使用有各國代表國旗的設計。

× × ×

世界盃大賽的節目表，已告面世，該節目表共有十四頁，內容包羅萬有，其中包括有七月十一日至三十日所擧行的三十二場球賽日期，時間，地點，該節目表在英本土爲兩仙令六便士，外國人士欲定購作爲紀念品，則需三仙令三便士，包括郵費及包裝費在內。（史提拉）

今屆默盃足球賽 東姑主持開幕禮

【吉隆坡廿六日訊】第九屆默廸卡杯籌委會昨晚召開會議，檢討今年度默杯賽籌備情形，席間副秘書報告，該會已接獲大馬最高元首秘書的覆函，元首將不克出席杯賽的開幕禮，職故籌委會決定改邀請首相東姑阿都拉曼主持開幕典禮。

競賽及膳宿股主任李孝武報告，截至目前爲止，十個受邀請的單位已全部有回信，澳洲雖原則上答應派隊前來參加默杯賽，但迄今未有進一步的消息。

李孝武向籌委會報告，如果今年度的默杯賽由十個單位角逐，他將建議採用前兩屆的比賽制度，即先擧行分組淘汰，第二階段才擧行分組單循環，本屆默杯賽，必將有數場球賽安排在怡保擧行，但不可能安排檳城去。

關於較早時建議，本屆默杯賽提早一天開幕，李孝武報告，據他向馬來亞師資訓練學院初步接洽獲悉，該宿舍因學校假期問題，恐不可能提早一天空下給球員居住，但如果不提前一天，球賽編排又相當困難，籌委會通過，授權予李孝武親自處理有關問題。

「總督」保齡賽 首天報名者衆

【本報訊】英美烟草公司主辦的環球讓分大賽，香港區選拔賽及「總督」個人冠軍賽，于昨晚在南華保齡場館擧行。到昨天止，參加比賽者約二百人。

該項比賽雖已開始，但到下月二日才截止報名，在今後一週內仍接納報名參加比賽。

由于參加比賽者，可以在星期一至星期六晚上十一時前，南華保齡球場館開放時間內，自行選擇時間到場比賽，前往比賽者的積分計算，賽會主事人計算頗費時間，迄深夜尚在計算中。

此「總督」保齡個人冠軍賽，分男子組及女子組，比賽分八週擧行，第八週爲決賽週，獲得決賽權者，在此週必須連續賽四局，積分最高者，便得冠軍。如經過四局決賽積分相同時，須加賽兩局，以決定冠軍誰屬。至于第一週至第七週的比賽，則以三局總分計劃。第一週男子三局總分四百五十分，女子三局總分四百二十分爲合格分數，可晉入第二週比賽。但以後的合格分數，每週男女子均增加廿五分，遞增至第七週。

雖然被拒參加溫盃網球大賽 黎民貞今午却趕往參觀

最近遭到英國溫布爾頓網球大賽會方拒絕報名外圍賽的香港女球員黎民貞，定於今日下午五時一刻，乘搭英國海外航空公司客機飛赴倫敦，趕上參觀正在該處進行得如火如荼的溫布爾頓大賽。

黎民貞是香港十四年來敢向溫布爾頓大賽挑戰的第一人，但本月七日接到賽會來電，不提任何理由的拒絕，曾使她驚愕與傷心，並揚言，今後決不再申請參加。

但她仍要前往一看這項世界四大網球錦標賽之首的盛況，所以今午兼程出發，趕及參觀溫布爾頓大賽的各項決賽，並携帶一切比賽用具，準備就地與外國高手們切磋。

黎民貞是本港網球名手，本屆獲草地雙打冠軍及單打亞軍，上屆獲硬地三料冠軍，是本港網壇十傑的人物，由於她申請參加溫布爾頓大賽被拒，所以本港有史以來亦僅得一位女子參加過溫布爾頓大賽，那就時南華會的左手名將周雷愛善。

菲青獅來港訪問 先頭部隊已抵港

菲律賓青獅足球隊訪港，先頭部隊昨已抵步，其餘將于明天或後天到達。

青獅隊遠征婆羅洲、馬來西亞，泰國後即轉來本港訪問，昨天已有九人先行抵港，此九人爲林維瑞、劉士淵、黃日森、蔡忠良、黃興祥，及本港借將張劍恩、譚漢新、何志坤、陳建輝等。其餘職球員，因入境手續，將于明天或後天才能到港。

青獅隊將于下月三日在南華球場對抗青年隊，有關青年陣容，足聯遴選小組定卅日在華協開會選拔。

兩歲的駕駛員

兩歲的保羅花，可說是最能幹的小駕駛員，當他一歲的時候，其他的孩子剛剛學行，他就開始學駕駛電單車了。

保羅花的父親是他的教師，雖然，國際標準的電單車速率是時速一百哩，保羅花的時速只有十哩，似乎並不很了不起。但這是由於他的父親爲保安全，在這電單車上安裝了限制時速最高十哩的儀器，使這位小冒險家想開快一些也不能夠。